

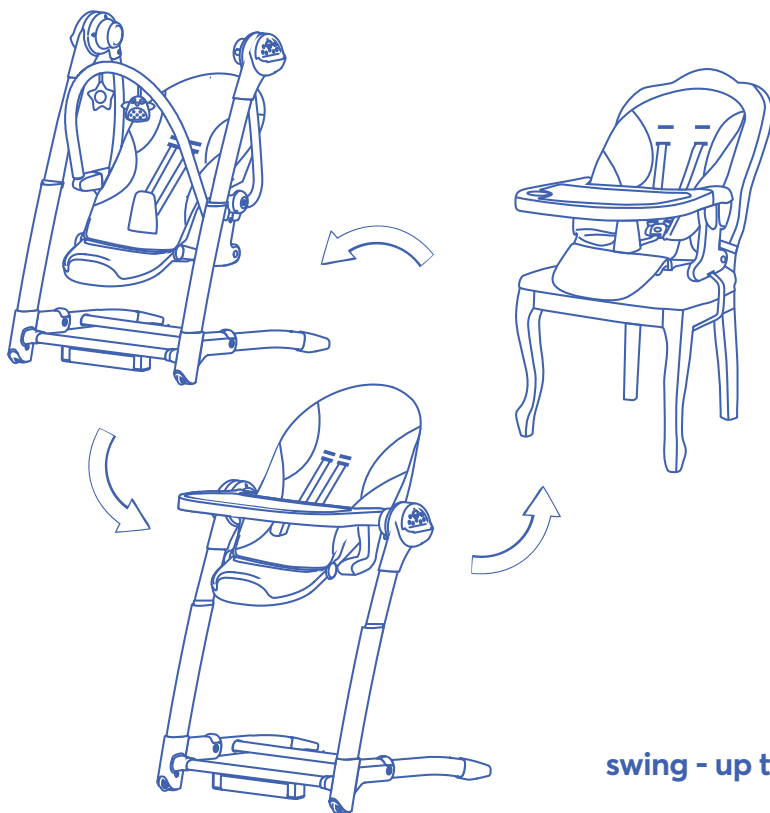

# PRIMA 3in1

*swing / highchair / booster*



swing - up to 9kg

highchair / booster - up to 15kg

## INSTRUCTIONS FOR USE

ИНСТРУКЦИИ ЗА УПОТРЕБА - INSTRUCCIONES DE USO - INSTRUÇÕES DE USO - ISTRUZIONI PER L'USO - MODE D'EMPLOI - GEBRAUCHSANWEISUNG - INSTRUCȚIUNI DE FOLOSIRE - INSTRUKCJA UŻYCIA - UPUTSTVO ZA UPOTREBU - УПАТСТВО ЗА УПОТРЕБА - ИНСТРУКЦИИ ПО ИСПОЛЗОВАНИЮ - ІНСТРУКЦІЇ З ВИКОРИСТАННЯ - UPUTE ZA KORIŠTENJE - NÁVOD K POUŽITÍ - INŠTRUKCIE NA POUŽÍVANIE - HASZNÁLATI ÚTMUTATÓ - ΟΔΗΓΙΕΣ ΧΡΗΣΗΣ - KULLANIM İÇİN TALIMATLAR - تعليمات للاستخدام

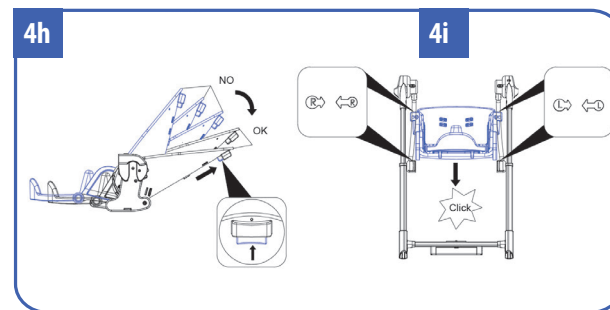
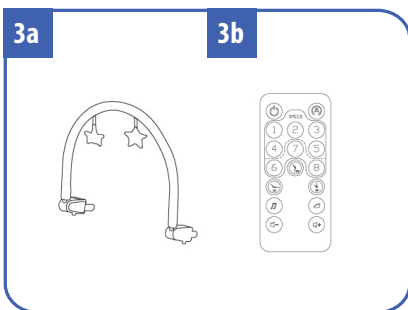
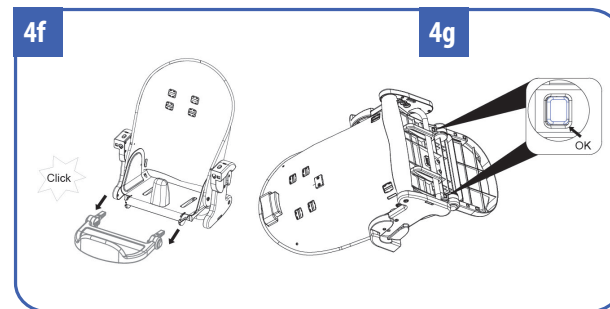
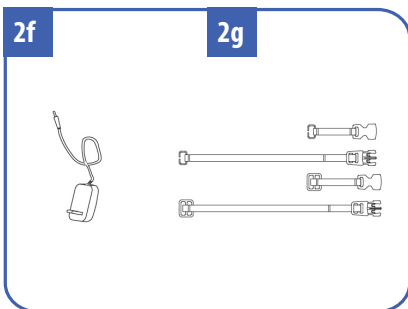
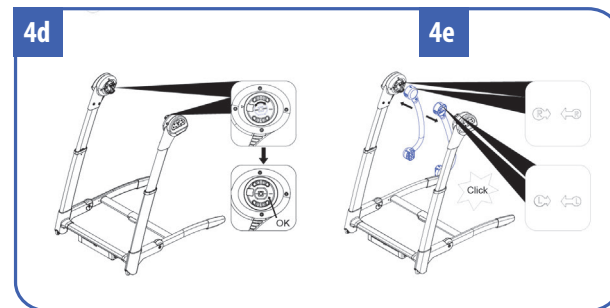
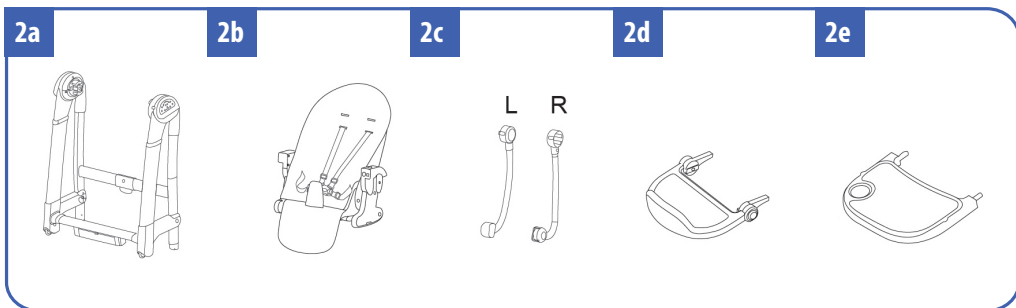
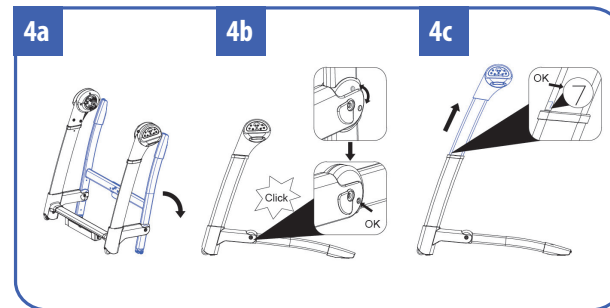
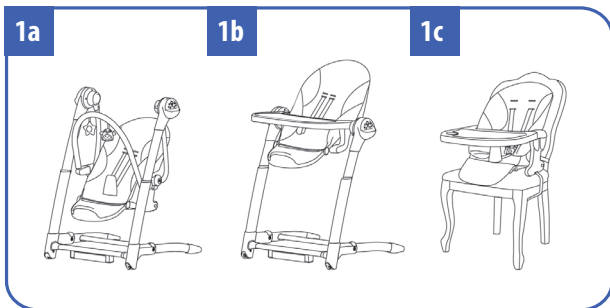

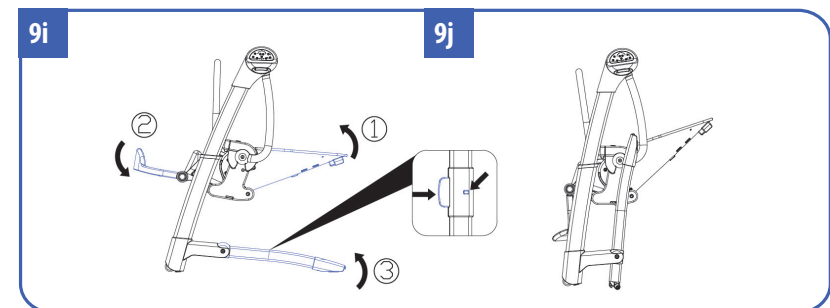
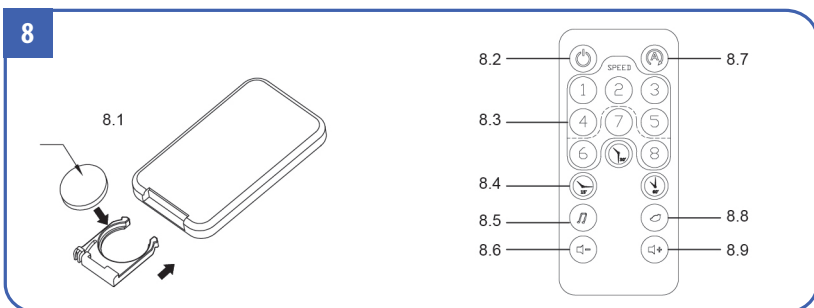
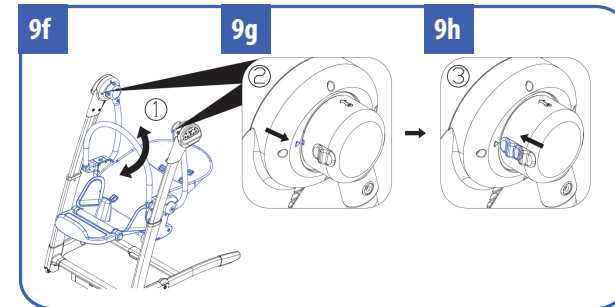
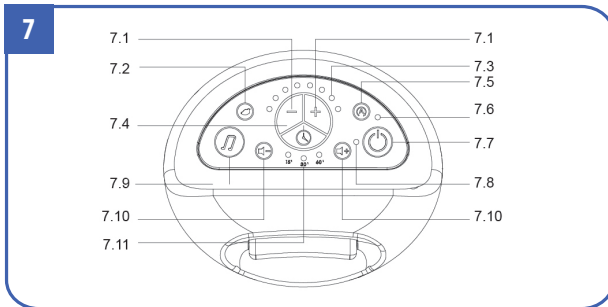
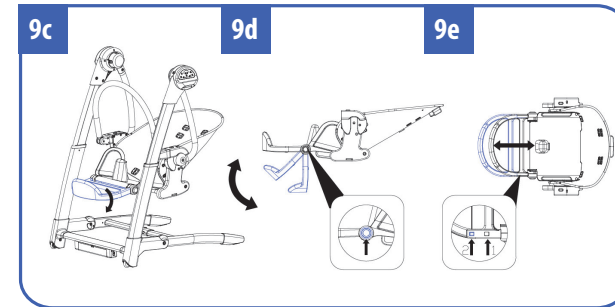
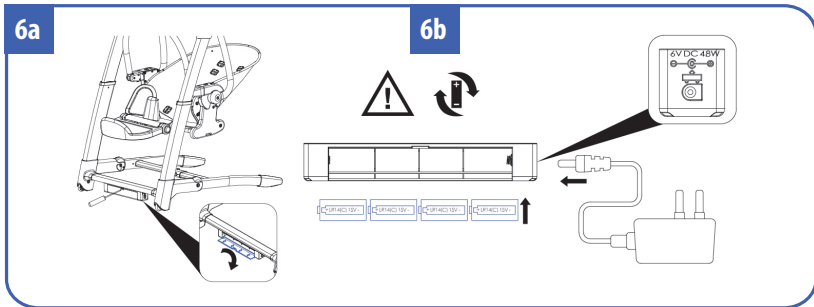
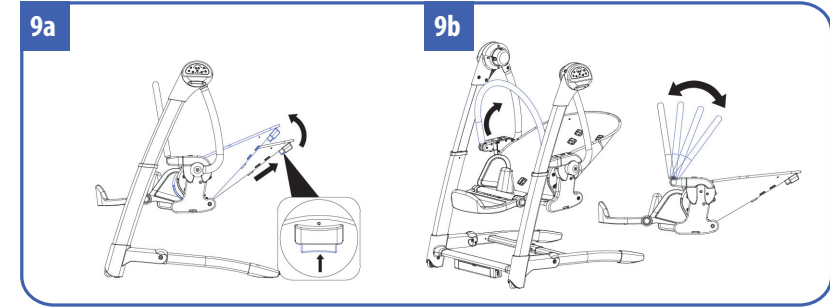
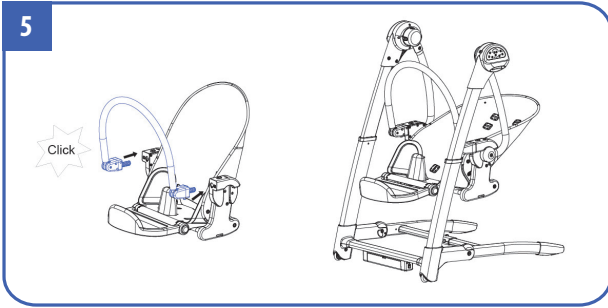

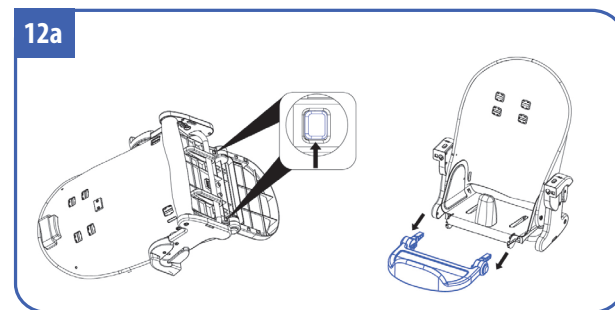
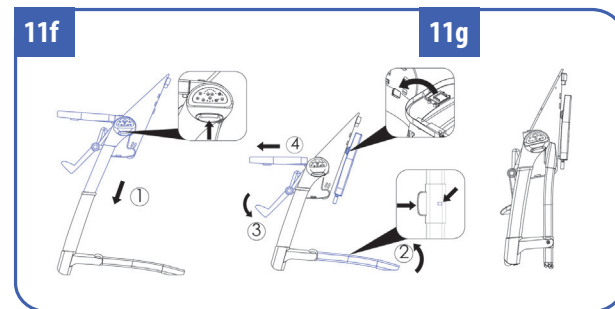
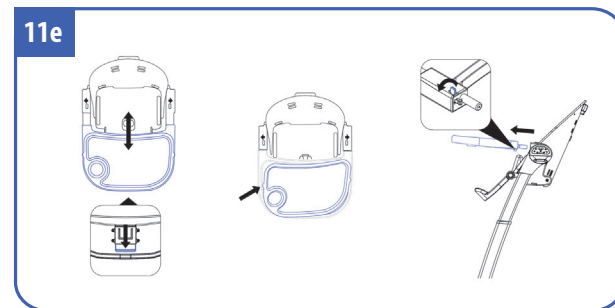
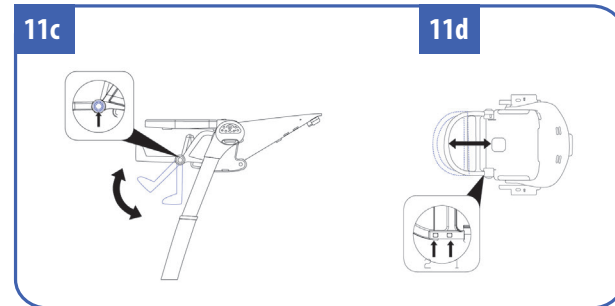
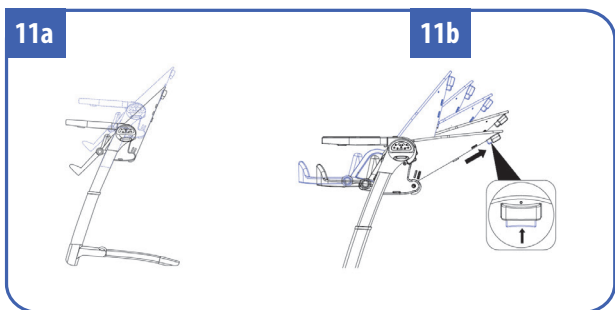
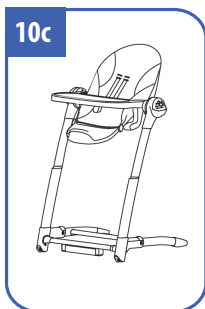
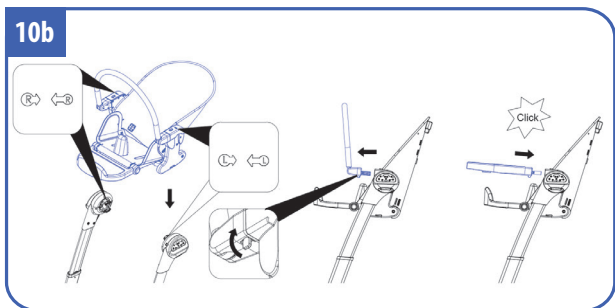
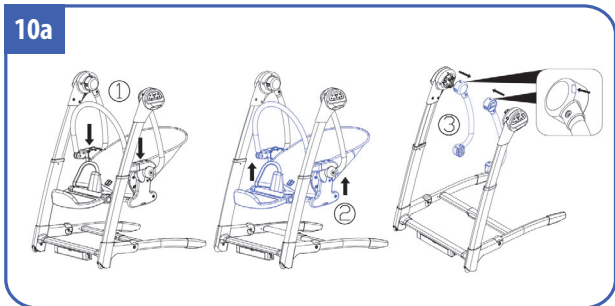



12b

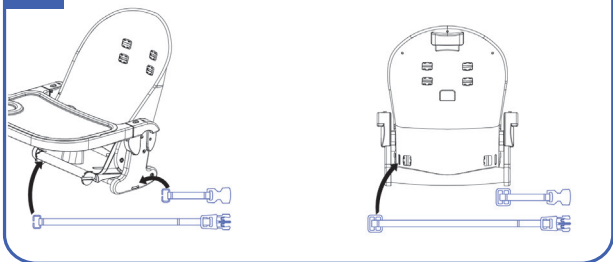

12c

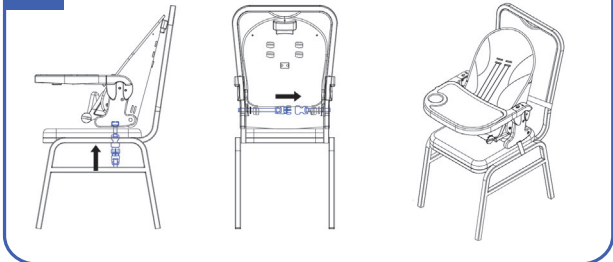

13

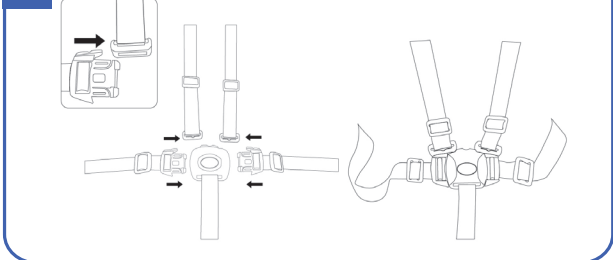

14

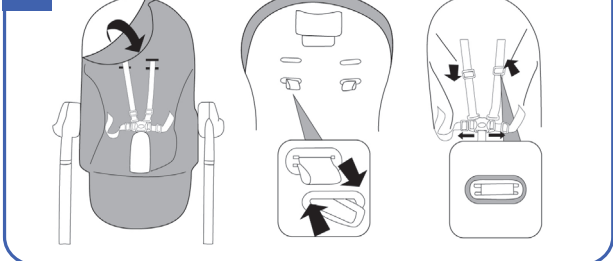

14a

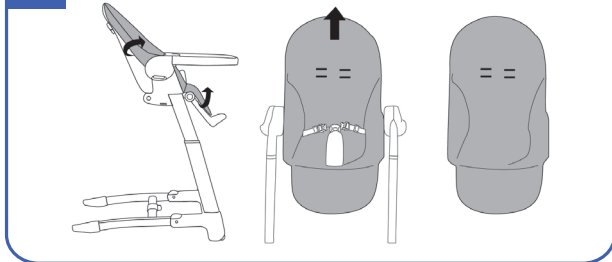

## INSTRUCTIONS FOR ASSEMBLY AND USE CONVERTIBLE SWING'N HIGHCHAIR

For the safety of your child please read these instructions and keep for future reference.

### 1. THREE STYLE

Baby swing, highchair, booster 3 in 1

- 1a. baby swing
- 1b. highchair
- 1c. booster

### 2. STANDARD CONFIGURATION PARES

- 2a. Frame
- 2b. Seat
- 2c. Hanging tube(L+R)
- 2d. Footrest
- 2e. Front tray
- 2f. AC-DC Power adapter
- 2g. Belt(Booster use)

### 3. SELECTIVE PARTS

- 3a. Toy bar
- 3b. Remote control

### 4. ASSEMBLE BABY SWING

4a-4i Make sure the axle in this position or cannot fixed with the fixed with the hanging tube.

### 5. INSTALL TOY BAR (IF SUPPLY)

### 6A - 6B. INSTALL BATTERIES OR CONNECT ADAPTOR

### 7. KEY FUNCTION

- 7.1. Speed button: 8 speeds, each speed has a speed light. Press the "+" button to start from 1st speed, press again for 2nd speed, press "-" to lower down the speed.
- 7.2. Natural song button: 5 natural songs (press the button to start from first song, press again to move to next one continue. press and hold for 2 seconds to turn off the natural songs).
- 7.3. Speed light button.
- 7.4. Timer button: 3 timers, 15 mins, 30 mins, 60 mins. Reach timer, swing stops.
- 7.5. Motion button: After baby fall asleep. When this function is selected, motion detector starts swinging when the baby shakes from crying.
- 7.6. Motion control light.
- 7.7. Power button: press button, the swing connects with power, and power light turns light.
- 7.8. Power light.
- 7.9 Music, song button: 15 songs.
- 7.10. Volume button
- 7.11. Timer light.

### 8. REMOTE CONTROL FUNCTION(SELECTIVE)

- 8.1. BUTTON BATTERY CR2025 3V (including)
- 8.2. power
- 8.3. 8 speed
- 8.4. 3 timer
- 8.5. 15 lullabies
- 8.6. volumn -
- 8.7. automatic stop button
- 8.8. 5 natural songs
- 8.9. volumn +

### 9. USE AS SWING

- 9a. backrest two positions adjustment
- 9b. adjustable toy bar
- 9c. footrest three position adjustment
- 9d. press the button
- 9e. length of footrest two position adjustment
- 9h. stop swinging
- 9i. to fold swing
- 9j. folded

### 10A – 10C. SWING TRANSFER TO HIGH CHAIR

### 11. USE HIGH CHAIR

- 11a. height seven position adjustment
- 11b. backrest 5 position adjustment
- 11c. footrest three position adjustment
- 11d. length of footrest two position adjustment
- 11e. front tray two position adjustment
- 11f. fold highchair
- 11g. folded

### 12A-12C. SWING TRANSFER TO BOOSTER

### 13. SAFETY SYSTEM USING

### 14. SEAT PAD UNFOLD

### WARNING

IMPORTANT:KEEP FOR FUTURE USE  
READ THIS INSTRUCTION CAREFULLY BEFORE USING AND KEEP IT FOR FUTURE REFERENCE. FAILURE TO FOLLOW THESE WARNINGS AND THE ASSEMBLY INSTRUCTION COULD RESULT IN SERIOUS INJURY OR DEATH.

- PRODUCTS NEED TO BE INSTALLED BY ADULT AND USED UNDER ADULT'S SUPERVISION.
1. DO NOT USE THE PRODUCT IF ANY PARTS ARE BROKEN, TORN OR MISSING AND USE ONLY SPARE PARTS APPROVED BY THE MANUFACTURER.
  2. ALWAYS USE HARNESS. DO NOT MOVE OR LIFT THIS PRODUCT WITH THE BABY INSIDE IT.
  3. NEVER LEAVE CHILD UNATTENDED. DO NOT LET CHILDREN PLAY WITH THIS PRODUCT.
  4. IT IS DANGEROUS TO PLACE THIS PRODUCT ON AN ELEVATED SURFACE. ALWAYS USE ON A FLAT, LEVEL FLOOR.
  5. TO AVOID INJURY ENSURE THAT CHILDREN ARE KEPT AWAY WHEN UNFOLDING AND FOLDING THIS PRODUCT.
  6. BE AWARE OF THE RISK OF OPEN FIRE AND OTHER SOURCES OF STRONG HEAT, SUCH AS ELECTRIC BAR FIRES, GAS FIRES, ETC. IN THE VICINITY OF THE PRODUCT.
  7. THIS PRODUCT DOES NOT INTEND FOR PROLONGED PERIOD OF SLEEP. SHOULD YOUR CHILD NEED TO SLEEP THEN PLACE THE CHILD IN A SUITABLE COT OR BED.
  8. DO NOT USE THE PRODUCT WITHOUT THE SEAT CUSHION.
  9. DISCONTINUE USING YOUR PRODUCT SHOULD IT BECOME DAMAGED OR BROKEN
  10. THE INFANT SWING SHALL ONLY BE USED WITH THE RECOMMENDED TRANSFORMER.
  11. DO NOT PLACE YOUR FINGERS IN THE MECHANISMS AND MAKE SURE THE CHILD'S LIMBS ARE SAFE FROM HARM WHEN ADJUSTING THE CHAIR.
  12. DO NOT LEAVE THE HIGH CHAIR EXPOSED TO SUNLIGHT FOR LONG PERIODS OF TIME. WAIT UNTIL IT HAS COOLED DOWN BEFORE SITTING THE CHILD IN THE CHAIR.

### BABY SWING

- STOP USING PRODUCT WHEN CHILD ATTEMPTS TO CLIMB OUT OR REACHES 9KG.
- TRANSFORMERS USED WITH THE INFANT SWING ARE TO BE REGULARLY EXAMINED FOR DAMAGE TO THE CORD, PLUG, ENCLOSURE AND OTHER PARTS, AND IN THE EVENT OF SUCH DAMAGE THEY SHALL NOT BE USED.
- THE INFANT SWING SHALL ONLY BE USED WITH THE RECOMMENDED TRANSFORMER.

### HIGH CHAIR

- THE HIGH CHAIR IS DESIGNED FOR CHILDREN FROM 6 MONTHS OF AGE UP TO A WEIGHT OF 15 KG.
- DO NOT USE THE PRODUCT AS A HIGH CHAIR UNTIL THE CHILD CAN SIT UP ALONE. THE TRAY AND ITS ACCESSORIES ARE NOT DESIGNED TO SUPPORT THE CHILD'S WEIGHT. THE TRAY IS NOT DESIGNED TO KEEP THE CHILD IN THE SEAT AND DOES NOT SUBSTITUTE THE SAFETY HARNESS.
- MAKE SURE THE PRODUCT SO THAT THE CHILD IS FAR FROM DANGERS SUCH AS ELECTRICAL WIRING, HEAT SOURCES OF HEAT OR FIRE, SUCH AS GAS HOBS, ELECTRIC HEATERS, ETC.
- THE HIGH CHAIR IS DESIGNED FOR USE AT TABLES WITHOUT THE TRAY. IT IS SUITABLE FOR CHILDREN FROM 12 MONTHS OF AGE UP TO A WEIGHT OF 15 KG. A SINGLE PRODUCT WHICH FOLLOWS THE GROWTH OF YOUR CHILD.
- FROM 0 TO 6 MONTHS, A COMFORTABLE BOUNCER.
- FROM THE AGE OF 6 MONTHS, A HIGH CHAIR FOR EATING, PLAYING AND RELAXING.
- FROM THE AGE OF 12 MONTHS, A HIGH CHAIR WITHOUT A TRAY, FOR SITTING AT THE TABLE WITH THE ADULTS.

### BABY BOOSTER

- THE MINIMUM DIMENSIONS (WIDTH AND DEPTH) OF THE SEAT OF THE CHAIRS FOR WHICH THE CHAIR MOUNTED SEAT IS INTENDED, SHALL BE AT LEAST 20 MM GREATER THAN THE BASE DIMENSIONS (WIDTH AND DEPTH) OF THE CHAIR MOUNTED SEAT MEASURED.
- THE MINIMUM HEIGHT OF THE BACKREST OF THE CHAIRS FOR WHICH THE PRODUCT IS INTENDED, SHALL BE AT LEAST 100 MM GREATER THAN THE HEIGHT OF ANCHORAGE POINTS OF THE CHAIR ATTACHMENT SYSTEM MEASURED.
- ALWAYS USE THE RESTRAINT SYSTEM AND ENSURE IT IS CORRECTLY FITTED.
- ALWAYS USE THE CHAIR ATTACHMENT SYSTEM AND ENSURE IT IS CORRECTLY FITTED BEFORE USE.
- ALWAYS CHECK THE SECURITY AND THE STABILITY OF THE CHAIR MOUNTED SEAT ON THE ADULT CHAIR BEFORE USE.
- DO NOT USE THIS CHAIR MOUNTED SEAT ON STOOLS OR BENCHES.
- THIS PRODUCT IS INTENDED FOR CHILDREN ABLE TO SIT UNAIDED (MINIMUM 6 MONTHS) AND UP TO 36 MONTHS OR A MAXIMUM WEIGHT OF 15 KG;
- THE ADULT CHAIR WITH THE CHAIR MOUNTED SEAT IS PLACED IN A POSITION WHERE THE CHILD IS NOT ABLE TO USE ITS FEET TO PUSH AGAINST THE TABLE OR ANY OTHER STRUCTURE AS THIS CAN CAUSE THE TIP OVER OF THE ADULT CHAIR SUPPORTING THE CHAIR MOUNTED SEAT.
- NOT TO USE THE CHAIR MOUNTED SEAT IF ANY PART IS BROKEN, TORN OR MISSING.
- NOT TO USE ACCESSORIES OR REPLACEMENT PARTS OTHER THAN THOSE APPROVED BY THE MANUFACTURER

### FOR SAFE BATTERY USE

1. KEEP THE BATTERIES OUT OF CHILDREN'S REACH.
2. ONLY THE RECOMMENDED BATTERIES OR EQUIVALENT ARE TO BE USED, VOLTS AND SIZE.
3. BATTERIES ARE INSERTED WITH THE CORRECT POLARITY.
4. REMOVE EXHAUSTED BATTERIES FROM THE PRODUCT.
5. DO NOT SHORT-CIRCUIT SUPPLY TERMINALS.
6. RECHARGEABLE BATTERIES ARE TO BE REMOVED BEFORE BEING CHARGED.
7. RECHARGEABLE BATTERIES ARE ONLY TO BE CHARGED UNDER ADULT SUPERVISION. NON-RECHARGEABLE BATTERIES ARE NOT TO BE RECHARGED.
8. ANY BATTERY MAY LEAK BATTERY ACID IF MIXED WITH A DIFFERENT BATTERY TYPE, IF INSERTED INCORRECTLY (PUT IN BACK-WARDS) OR IF ALL BATTERIES ARE NOT REPLACED OR RECHARGED AT THE SAME TIME. DO NOT MIX OLD AND NEW BATTERIES. DO NOT MIX ALKALINE, STANDARD (CARBON-ZINC) OR RECHARGEABLE (NICKEL-CADMIUM) BATTERIES.
9. ANY BATTERY MAY LEAK BATTERY ACID OR EXPLODE IF DISPOSED OF IN FIRE OR AN ATTEMPT IS MADE TO CHARGE A BATTERY NOT INTENDED TO BE RECHARGED.
10. NEVER RECHARGE A CELL OF ONE TYPE IN A RECHARGER MADE FOR A CELL OF ANOTHER TYPE.
11. DISCARD LEAKY BATTERIES IMMEDIATELY. LEAKY BATTERIES CAN CAUSE SKIN BURNS OR OTHER PERSONAL INJURY. WHEN DISCARDING BATTERIES, BE SURE TO DISPOSE OF

- THEM IN THE PROPER MANNER, ACCORDING TO YOUR STATE AND LOCAL REGULATIONS.
- 12. ALWAYS REMOVE BATTERIES IF THE PRODUCT IS NOT GOING TO BE USED FOR A MONTH OR MORE. BATTERIES LEFT IN THE UNIT MAY LEAK AND CAUSE DAMAGE.
- 13. RECOMMENDED TYPE BATTERIES-ALKALINE DISPOSABLES, SIZE C(LR14-1.5V). NEVER MIX BATTERY TYPES. CHANGE BATTERIES WHEN PRODUCT CEASES TO OPERATE SATISFACTORILY.

### MAINTENANCE

THIS PRODUCT REQUIRES REGULAR MAINTENANCE TO KEEP IT IN GOOD WORKING ORDER. REGULARLY CHECK ALL PARTS OF THE PRODUCT TO ENSURE THAT THEY ARE OPERATING CORRECTLY AND FOR SIGNS OF WEAR OR DAMAGE. ONLY REPLACEMENT PARTS SUPPLIED OR RECOMMENDED BY THE MANUFACTURER SHOULD BE USED.

### CLEANING

REFER TO CARE LABEL ON THE PRODUCT FOR CLEANING INSTRUCTIONS FOR FABRICS. CLEAN METAL OR PLASTIC COMPONENTS WITH MILD DETERGENT AND WARM WATER. NEVER USE ABRASIVE, AMMONIA BASED, BLEACH BASED OR SPIRIT TYPE CLEANERS. ENSURE THE PRODUCT IS FULLY DRY BEFORE USE OR STORAGE.

### ИНСТРУКЦИИ ЗА МОНТАЖ И ЕКСПЛОАТАЦИЯ З В 1 ЛЮЛКА, ВИСОК СТОЛ И ПОМОЩНО СТОЛЧЕ

С оглед на безопасността на Вашето дете прочетете тези инструкции и ги запазете за бъдещи справки.

#### 1. ТРИ ФУНКЦИИ

З в 1 люлка, висок стол, столче за хранене

- люлка
- висок стол
- помощно столче

#### 2. СТАНДАРТНИ ЧАСТИ ОТ УСТРОЙСТВОТО

- Рамка
- Столче
- Тръба за окачване (Л+Д)
- Поставка за крака
- Преден плот
- АС/ДС адаптер за захранване
- Колан (за помощното столче)

#### 3. НЕЗАДЪЛЖИТЕЛНИ ЧАСТИ

- Гриф за играчки
- Дистанционно управление

#### 4. МОНТАЖ НА ЛЮЛКАТА

4а–4і. Уверете се, че оста е в тази позиция, за да може да се захване към тръбата за окачване.

#### 5. МОНТИРАНЕ НА ГРИФА ЗА ИГРАЧКИ (АКО Е В КОМПЛЕКТА)

#### 6А - 6В. ИНСТАЛИРАЙТЕ БАТЕРИИ ИЛИ СВЪРЖЕТЕ АДАПТЕРА

#### 7. ОСНОВНА ФУНКЦИЯ

- Бутон за скорост: 8 скорости, всяка от които има различна светлина. Натиснете бутона „+“ за да започнете от скорост 1, след което натиснете отново за скорост 2, а с бутона „–“ може да намалявате скоростта.
- Бутон за звук от природата: 5 звука от природата (натиснете бутона за начало, след което го натиснете отново, за да превключите към следващия звук; натиснете и задържете 2 секунди, за да изключите).
- Бутон за таймер: 3 таймера: 15 мин., 30 мин., 60 мин. Когато времето свърши, люлката спира.
- Бутон за движение: след като бебето заспи, може да изберете тази функция. Детекторът за движение се задейства, когато бебето започне да се тресе от плач.
- Индикатор за контрол на движението
- Бутон за включване: натиснете бутона, люлката се свързва със захранването и индикаторът за захранване светва.
- Индикатор за захранване
- Бутон за песни: 15 песни.
- Бутон за сила на звука.
- Таймер.

### 8. ФУНКЦИЯ НА ДИСТАНЦИОННОТО УПРАВЛЕНИЕ (АКО Е ВКЛЮЧЕНО В КОМПЛЕКТА)

- КРЪГЛА БАТЕРИЯ CR2025 3V (включена в комплекта)
- захранване
- скорости (8 бр.)
- таймери (3 бр.)
- приспивни песни (15 бр.)
- сила на звука -
- бутон за автоматично спиране

- звучи от природата (5 бр.)
- сила на звука +

#### 9. УПОТРЕБА КАТО ЛЮЛКА

- регулиране на облегалката в 2 позиции
- регулируем гриф за играчки
- регулиране на поставката за крака в 3 позиции
- натиснете бутона
- регулиране дължината на поставката за крака в 2 позиции
- за спиране на люлеенето
- за сгъване на люлката
- сгъната

#### 10А – 10С. МОДИФИЦИРАНЕ НА ЛЮЛКАТА ВЪВ СТОЛЧЕ ЗА ХРАНЕНЕ

#### 11. УПОТРЕБА КАТО СТОЛЧЕ ЗА ХРАНЕНЕ

- регулиране на височината в 7 позиции
- регулиране на облегалката в 5 позиции
- регулиране на поставката за крака в 3 позиции
- регулиране дължината на поставката за крака в 2 позиции
- регулиране на предния плот в 2 позиции
- за сгъване на столче за хранене
- сгънат

#### 12А-12С. МОДИФИЦИРАНЕ НА ЛЮЛКАТА В ПОМОЩНО СТОЛЧЕ

#### 13. ИЗПОЛЗВАНЕ НА ОБЕЗОПАСИТЕЛНА СИСТЕМА

#### 14. СВАЛЯНЕ НА КАЛЪФА НА СТОЛА

#### ВНИМАНИЕ

ВАЖНО: ЗАПАЗЕТЕ ЗА БЪДЕЩИ СПРАВКИ  
ПРОЧЕТЕТЕ ВНИМАТЕЛНО ИНСТРУКЦИИТЕ, ПРЕДИ ДА ПОЛЗВАТЕ ПРОДУКТА И ГИ ЗАПАЗЕТЕ ЗА БЪДЕЩИ СПРАВКИ.  
НЕСПАЗВАНЕТО НА ТЕЗИ ПРЕДУПРЕЖДЕНИЯ И ИНСТРУКЦИИТЕ ЗА МОНТАЖ МОЖЕ ДА ДОВЕДЕ ДО СЕРИОЗНО НАРАНЯВАНЕ ИЛИ СМЪРТ.  
ПРОДУКТИТЕ ТРЯБВА ДА СЕ МОНТИРАТ ОТ ВЪЗРАСТЕН И ДА СЕ ПОЛЗВАТ ПОД НАДЗОРА НА ВЪЗРАСТЕН.

- НЕ ПОЛЗВАЙТЕ ПРОДУКТА, АКО ИМА СЧУПЕНИ, СКЪСАНИ ИЛИ ЛИПСВАЩИ ЧАСТИ И ПОЛЗВАЙТЕ САМО РЕЗЕРВНИ ЧАСТИ, ОДОБРЕНИ ОТ ПРОИЗВОДИТЕЛЯ.
- ВИНАГИ ПОЛЗВАЙТЕ КОЛАН. НЕ МЕСТЕТЕ И НЕ ВДИГАЙТЕ ПРОДУКТА, ДОКАТО БЕБЕТО СЕДИ В НЕГО.
- НИКОГА НЕ ОСТАВЯЙТЕ ДЕТЕТО БЕЗ НАДЗОР. НЕ ПОЗВОЛЯВАЙТЕ НА ДЕЦАТА ДА СИ ИГРАЯТ С ТОЗИ ПРОДУКТ.
- ОПАСНО Е ДА ПОСТАВЯТЕ ПРОДУКТА ВЪРХУ НАКЛОН. ВИНАГИ ГО ПОЛЗВАЙТЕ ВЪРХУ РАВНА ПОВЪРХНОСТ.
- ЗА ДА ПРЕДПАЗИТЕ ДЕТЕТО ОТ НАРАНЯВАНЕ, СЕ УВЕРЕТЕ, ЧЕ НЕ Е В БЛИЗОСТ ДО ПРОДУКТА, КОГАТО ГО СГЪВАТЕ ИЛИ РАЗГЪВАТЕ.
- СЪЩЕСТВУВА РИСК ОТ ПОЖАР, В СЛУЧАЙ ЧЕ ПРОДУКТЪТ Е В БЛИЗОСТ ДО ОТКРИТ ОГЪН ИЛИ ДРУГИ ИЗТОЧНИЦИ НА СИЛНА ТОПЛИНА, КАТО ЕЛЕКТРИЧЕСКИ, ГАЗОВИ ПЕЧКИ И ДР.
- ТОЗИ ПРОДУКТ НЕ Е ПРЕДНАЗНАЧЕН ЗА ПРОДЪЛЖИТЕЛЕН СЪН. АКО ДЕТЕТО ВИ ТРЯБВА ДА СПИ, ГО СЛОЖЕТЕ В ПОДХОДЯЩА ЗА ЦЕЛТА КОШАРА ИЛИ ЛЕГЛО.
- НЕ ПОЛЗВАЙТЕ ПРОДУКТА БЕЗ ВЪЗГЛАВНИЦАТА ЗА СЯДАНЕ.
- ПРЕКРАТЕТЕ ПОЛЗВАНЕТО НА ПРОДУКТА, АКО Е ПОВРЕДЕН ИЛИ СЧУПЕН.
- ДЕТСКАТА ЛЮЛКА МОЖЕ ДА СЕ ПОЛЗВА САМО С ПРЕПОРЪЧВАНИЯ ПРЕХОДНИК.
- НЕ ПОСТАВЯЙТЕ ПРЪСТИТЕ СИ В МЕХАНИЗМИТЕ И СЕ УВЕРЕТЕ, ЧЕ КРАЙНИЦИТЕ НА ДЕТЕТО СА НА БЕЗОПАСНО РАЗСТОЯНИЕ, КОГАТО РЕГУЛИРАТЕ СТОЛА.
- НЕ ОСТАВЯЙТЕ ВИСОКИЯ СТОЛ ЗА ХРАНЕНЕ, ИЗЛОЖЕН ПРОДЪЛЖИТЕЛНО НА СЪЛЪЦЕ. ИЗЧАКАЙТЕ ДА СЕ ОХЛАДИ, ПРЕДИ ДА ПОСТАВИТЕ ДЕТЕТО В СТОЛА.

#### ДЕТСКА ЛЮЛКА

- ПРЕКРАТЕТЕ ПОЛЗВАНЕТО НА ПРОДУКТА, КОГАТО ДЕТЕТО ЗАПОЧНЕ ДА ПРАВИ ОПИТИ ДА СЕ КАТЕРИ ИЛИ ДОСТИГНЕ ТЕГЛО 9 КГ.

- ПРЕХОДНИЦИТЕ, ИЗПОЛЗВАНИ ЗА ЛЮЛКАТА, ТРЯБВА РЕДОВНО ДА СЕ ПРОВЕРЯВАТ ЗА ПОВРЕДА НА КАБЕЛА, ШЕПСЕЛА, КУТИЯТА И ДРУГИ ЧАСТИ, А В СЛУЧАЙ НА ПОВРЕДА, НЕ ТРЯБВА ДА СЕ ПОЛЗВАТ.  
- ДЕТСКАТА ЛЮЛКА МОЖЕ ДА СЕ ПОЛЗВА САМО С ПРЕПОРЪЧВАНИЯ ПРЕХОДНИК.

#### СТОЛ ЗА ХРАНЕНЕ

- ВИСОКИЯТ СТОЛ Е ПРЕДНАЗНАЧЕН ЗА ДЕЦА НА ВЪЗРАСТ НАД 6 МЕСЕЦА С ТЕГЛО ДО 15 КГ.  
- НЕ ПОЛЗВАЙТЕ ПРОДУКТА КАТО СТОЛ ЗА ХРАНЕНЕ, ДОКАТО ДЕТЕТО НЕ ЗАПОЧНЕ ДА СЕДИ САМОСТОЯТЕЛНО. ТАБЛАТА И АКСЕСОАРИТЕ НЕ СА ПРЕДНАЗНАЧЕНИ ДА ИЗДЪРЖАТ НА ТЕГЛОТО НА ДЕТЕТО. ТАБЛАТА НЕ Е ПРЕДНАЗНАЧЕНА ДА ДЪРЖИ ДЕТЕТО В СТОЛЧЕТО И НЕ Е ЗАМЕСТИТЕЛ НА ПРЕДПАЗНИЯ КОЛАН.  
- УВЕРЕТЕ СЕ, ЧЕ ПРОДУКТЪТ И СЪОТВЕТНО ДЕТЕТО СА ДАЛЕЧ ОТ ОПАСНОСТИ, КАТО ЕЛЕКТРИЧЕСКИ КАБЕЛИ, ИЗТОЧНИЦИ НА ТОПЛИНА ИЛИ ОГЪН, НАПРИМЕР ГАЗОВИ КОТЛИ, ЕЛЕКТРИЧЕСКИ НАГРЕВАТЕЛИ И ДР.  
- ВИСОКИЯТ СТОЛ Е ПРЕДНАЗНАЧЕН ЗА ПОЛЗВАНЕ НА МАСА БЕЗ ТАБЛАТА. ПОДХОДЯЩО Е ЗА ДЕЦА НА ВЪЗРАСТ НАД 12 МЕСЕЦА С ТЕГЛО ДО 15 КГ.

ЕДИН-ЕДИНСТВЕН ПРОДУКТ, КОЙТО СЛЕДВА РАСТЕЖА НА ВАШЕТО ДЕТЕ.

- ОТ 0 ДО 6 МЕСЕЦА – УДОБЕН ШЕЗЛОНГ.

- НАД 6 МЕСЕЦА – СТОЛ ЗА ХРАНЕНЕ ЗА ХРАНЕНЕ, ИГРА И ПОЧИВКА.

- НАД 12 МЕСЕЦА – СТОЛ ЗА ХРАНЕНЕ БЕЗ ТАБЛА, ЗА СЕДЕНЕ НА МАСАТА ЗАЕДНО С ВЪЗРАСТНИТЕ.

#### ПОМОЩНО СТОЛЧЕ

- РАЗМЕРИТЕ (ШИРИНА И ДЪЛБОЧИНА) НА СЕДАЛКАТА НА СТОЛА, НА КОЙТО Е ПРЕДНАЗНАЧЕНО ДА СЕ МОНТИРА ПОМОЩНОТО СТОЛЧЕ, ТРЯБВА ДА СА НАЙ-МАЛКО С 20 ММ ПО-ГОЛЕМИ ОТ РАЗМЕРИТЕ НА ОСНОВАТА (ШИРИНА И ДЪЛБОЧИНА) НА МОНТИРАНОТО СТОЛЧЕ.  
- ВИСОЧИНАТА НА ОБЛЕГАЛКАТА НА СТОЛА, ЗА КОЙТО Е ПРЕДНАЗНАЧЕН ПРОДУКТЪТ, ТРЯБВА ДА Е НАЙ-МАЛКО СЪС 100 ММ ПОВЕЧЕ ОТ ВИСОЧИНАТА НА ТОЧКИТЕ НА ЗАХВАЩАНЕ НА ПОМОЩНОТО СТОЛЧЕ.  
- ВИНАГИ ПОЛЗВАЙТЕ ОБЕЗОПАСИТЕЛНАТА СИСТЕМА ОТ КОЛАНИ И СЕ УВЕРЕТЕ, ЧЕ Е ПРАВИЛНО МОНТИРАНА.  
- ВИНАГИ ПОЛЗВАЙТЕ СИСТЕМАТА ЗА ЗАКРЕПВАНЕ НА СТОЛА И СЕ УВЕРЕТЕ, ЧЕ Е ПРАВИЛНО МОНТИРАНА ПРЕДИ УПОТРЕБА.  
- ВИНАГИ ПРОВЕРЯВАЙТЕ ОСИГУРЯВАНЕТО И СТАБИЛНОСТТА НА ПОМОЩНОТО СТОЛЧЕ, МОНТИРАНО ВЪРХУ СТОЛ ЗА ВЪЗРАСТНИ, ПРЕДИ УПОТРЕБА.  
- НЕ ПОЛЗВАЙТЕ ПОМОЩНОТО СТОЛЧЕ ЗА МОНТИРАНЕ ВЪРХУ ТАБУРЕТКИ ИЛИ ПЕЙКИ.  
- ПРОДУКТЪТ Е ПРЕДНАЗНАЧЕН ЗА ДЕЦА, КОИТО МОГАТ ДА СЕДЯТ САМОСТОЯТЕЛНО (ПОНЕ НА 6 МЕСЕЦА), НА ВЪЗРАСТ НЕ ПОВЕЧЕ ОТ 36 МЕСЕЦА И С МАКСИМАЛНО ТЕГЛО 15 КГ.  
- СТОЛЪТ ЗА ВЪЗРАСТНИ С МОНТИРАНОТО ВЪРХУ НЕГО ПОМОЩНО СТОЛЧЕ СЕ ПОСТАВА НА МЯСТО, КЪДЕТО ДЕТЕТО НЕ МОЖЕ ДА ПОЛЗВА КРАКАТА СИ, ЗА ДА СЕ ОТБЪЛСНЕ ОТ МАСАТА ИЛИ ДРУГА ПОВЪРХНОСТ, ТЪЙ КАТО ТАКА СТОЛЪТ МОЖЕ ДА СЕ ПРЕОБЪРНЕ.  
- НЕ ПОЛЗВАЙТЕ ПОМОЩНОТО СТОЛЧЕ, АКО НЯКОЯ ЧАСТ Е СЧУПЕНА, СКЪСАНА ИЛИ ЛИПСВА.  
- НЕ ПОЛЗВАЙТЕ АКСЕСОАРИ ИЛИ РЕЗЕРВНИ ЧАСТИ, РАЗЛИЧНИ ОТ ОДОБРЕНИТЕ ОТ ПРОИЗВОДИТЕЛЯ.

#### ЗА БЕЗОПАСНО ПОЛЗВАНЕ НА БАТЕРИИТЕ

- СЪХРАНЯВАЙТЕ БАТЕРИИТЕ НА НЕДОСТЪПНО ЗА ДЕЦА МЯСТО.
- ИЗПОЛЗВАЙТЕ БАТЕРИИ САМО ОТ ПРЕПОРЪЧВАНИЯ ИЛИ ЕКВИВАЛЕНТЕН ВИД, ВОЛТАЖ И РАЗМЕР.
- ПОСТАВЯЙТЕ БАТЕРИИТЕ В ПРАВИЛНИЯ ПОЛЯРИТЕТ.
- ОТСТРАНЯВАЙТЕ ИЗРАЗХОДЕНИТЕ БАТЕРИИ ОТ ПРОДУКТА.
- НЕ ПРАВЕТЕ КЪСО СЪЕДИНЕНИЕ СЪС ЗАХРАНВАЩИТЕ КЛЕМИ.
- ПРЕЗАРЕЖДАЕМИТЕ БАТЕРИИ ТРЯБВА ДА СЕ ИЗВАДЯТ ОТ ПРОДУКТА, ПРЕДИ ДА СЕ СЛОЖАТ ЗА ЗАРЕЖДАНЕ.
- ПРЕЗАРЕЖДАЕМИТЕ БАТЕРИИ СЕ ЗАРЕЖДАТ САМО ПОД НАДЗОРА НА ВЪЗРАСТЕН. НЕПРЕЗАРЕЖДАЕМИТЕ БАТЕРИИ НЕ ТРЯБВА ДА СЕ ПРЕЗАРЕЖДАТ.
- ОТ ВСЯКА БАТЕРИЯ МОЖЕ ДА ИЗТЕЧЕ ЕЛЕКТРОЛИТ, АКО СЕ ПОСТАВЯТ БАТЕРИИ ОТ РАЗЛИЧЕН ВИД ИЛИ СЕ ПОСТАВАТ НЕПРАВИЛНО, ИЛИ АКО ВСИЧКИ БАТЕРИ НЕ СЕ ПОДМЕНЯТ ИЛИ ПРЕЗАРЕДЯТ ЕДНОВРЕМЕННО. НЕ СМЕСВАЙТЕ СТАРИ И НОВИ

БАТЕРИИ. НЕ СМЕСВАЙТЕ АЛКАЛНИ, СТАНДАРТНИ (ЦИНК-ВЪГЛЕРОДНИ) ИЛИ ПРЕЗАРЕЖДАЕМИ (НИКЕЛ-КАДМИЕВИ) БАТЕРИИ.

- ОТ ВСЯКА БАТЕРИЯ МОЖЕ ДА ИЗТЕЧЕ ЕЛЕКТРОЛИТ ИЛИ ДА ЕКСПЛОДИРА, АКО Е ИЗЛОЖЕНА НА ОГЪН ИЛИ СЕ НАПРАВИ ОПИТ ДА СЕ ЗАРЕДИ БАТЕРИЯ, КОЯТО НЕ Е ПРЕДНАЗНАЧЕНА ЗА ПРЕЗАРЕЖДАНЕ.
- НИКОГА НЕ ПРЕЗАРЕЖДАЙТЕ БАТЕРИЯ ОТ ЕДИН ВИД В ЗАРЯДНО, ПРЕДНАЗНАЧЕНО ЗА ДРУГ ВИД БАТЕРИИ.
- НЕЗАБАВНО ИЗХВЪРЛЕТЕ ТЕЧАЩИТЕ БАТЕРИИ. ТЕ МОЖЕ ДА ПРИЧИНЯТ КОЖНИ ИЗГЯРЯНИЯ ИЛИ ДРУГИ ТЕЛЕСНИ ПОВРЕДИ. КОГАТО ИЗХВЪРЛЯТЕ БАТЕРИИТЕ, СЕ УВЕРЕТЕ, ЧЕ ПРИЛАГАТЕ ПРАВИЛЕН МЕТОД, КОЙТО ОТГОВАРЯ НА МЕСТНИТЕ РАЗПОРЕДБИ ВЪВ ВАШАТА СТРАНА.
- ВИНАГИ ОТСТРАНЯВАЙТЕ БАТЕРИИТЕ, АКО ПРОДУКТЪТ НЯМА ДА СЕ ПОЛЗВА ПОВЕЧЕ ОТ МЕСЕЦ, БАТЕРИИТЕ, ОСТАВЕНИ В ПРОДУКТА, МОЖЕ ДА ПРОТЕКАТ И ДА ПРИЧИНЯТ ПОВРЕДА.
- ПРЕПОРЪЧВАН ВИД БАТЕРИИ – АЛКАЛНИ, ЗА ЕДНОКРАТНА УПОТРЕБА, РАЗМЕР С (LR14-1,5V). НИКОГА НЕ СМЕСВАЙТЕ БАТЕРИИ ОТ РАЗЛИЧЕН ВИД. СМЕНЕТЕ БАТЕРИИТЕ, КОГАТО ПРОДУКТЪТ ПРЕСТАНЕ ДА РАБОТИ ДОБРЕ.

#### ПОДДРЪЖКА

ТОЗИ ПРОДУКТ ИЗИСКВА РЕДОВНА ПОДДРЪЖКА, ЗА ДА БЪДЕ ВИНАГИ В ДОБРА РАБОТНА ИЗПРАВНОСТ.  
РЕДОВНО ПРОВЕРЯВАЙТЕ ВСИЧКИ ЧАСТИ НА ПРОДУКТА, ЗА ДА СЕ СИГУРНИ, ЧЕ РАБОЯТ ПРАВИЛНО, КАКТО И ЗА ПРИЗНАЦИ НА ИЗНОСВАНЕ ИЛИ ПОВРЕДА. ТРЯБВА ДА СЕ ИЗПОЛЗВАТ САМО РЕЗЕРВНИ ЧАСТИ, ДОСТАВЕНИ ИЛИ ПРЕПОРЪЧАНИ ОТ ПРОИЗВОДИТЕЛЯ.

#### ПОЧИТВАНЕ

НАПРАВЕТЕ СПРАВКА С ЕТИКЕТА ВЪРХУ ПРОДУКТА ОТНОСНО ИНСТРУКЦИИТЕ ЗА ПРАНЕ НА ТЕКСТИЛА. ПОЧИСТВАЙТЕ МЕТАЛНИТЕ И ПЛАСТМАСОВИТЕ ЕЛЕМЕНТИ С МЕК ПРЕПАРАТ И ТОПЛА ВОДА. НИКОГА НЕ ИЗПОЛЗВАЙТЕ АБРАЗИВНИ, АМОНЯЧНИ, ИЗБЕЛВАЩИ ИЛИ СПИРТНИ ПРЕПАРАТИ. УВЕРЕТЕ СЕ, ЧЕ ПРОДУКТЪТ Е НАПЪЛНО СУХ, ПРЕДИ ДА ГО ИЗПОЛЗВАТЕ ИЛИ ПРИБЕРЕТЕ ЗА СЪХРАНЕНИЕ.

## INSTRUCCIONES DE MONTAJE Y USO SILLA ALTA CONVERTIBLE

Para la seguridad de su hijo por favor lea estos  
Instrucciones y guardar para futuras referencias.

### 1. TRES ESTILO

Columpio para bebé, trona, booster 3 en 1

- 1a. mecedora
- 1b. silla alta
- 1c. aumentador de presión

### 2. CONFIGURACIÓN ESTÁNDAR DE LOS PARES.

- 2a. Cuadro
- 2b. Asiento
- 2c. Tubo colgante (L + R)
- 2d. Reposapiés
- 2e. Bandeja delantera
- 2f. Adaptador de corriente AC-DC
- 2g. Cinturón (uso Booster)

### 3. PIEZAS SELECTIVAS

- 3a. Barra de juguetes
- 3b. Control remoto

### 4. MONTAR COLUMPIO BEBÉ

4a-4i Asegúrese de que el eje en esta posición o no pueda fijarse con el tubo fijo que cuelga.

### 5. INSTALE LA BARRA DE JUGUETES (SI SE SUMINISTRA)

### 6A - 6B. INSTALE LAS BATERÍAS O EL ADAPTADOR DE CONEXIÓN

### 7. FUNCIÓN CLAVE

- 7.1. Botón de velocidad: 8 velocidades, cada velocidad tiene una luz de velocidad. Presione el botón "+" para comenzar desde la 1ª velocidad, presione nuevamente para la 2ª velocidad, presione "-" para bajar la velocidad.
- 7.2. Botón de canción natural: 5 canciones naturales (presione el botón para comenzar desde la primera canción, presione nuevamente para continuar hasta la siguiente. Continúe presionando durante 2 segundos para desactivar las canciones naturales).
- 7.3. Botón de luz de velocidad.
- 7.4. Botón del temporizador: 3 temporizadores, 15 minutos, 30 minutos, 60 minutos. Llegar al temporizador, el swing se detiene.
- 7.5. Botón de movimiento: después de que el bebé se duerma. Cuando se selecciona esta función, el detector de movimiento comienza a oscilar cuando el bebé se sacude o llora.
- 7.6. Luz de control de movimiento.
- 7.7. Botón de encendido: presione el botón, el columpio se conecta con el encendido y la luz de encendido se enciende.
- 7.8. Luz de encendido.
- 7.9. Música, botón de canción: 15 canciones.
- 7.10. Botón de volumen
- 7.11. Temporizador de luz.

### 8. FUNCIÓN DE CONTROL REMOTO (SELECTIVO)

- 8.1. BOTÓN BOTÓN CR2025 3V (incluido)
- 8.2. poder
- 8.3. 8 velocidades
- 8.4. Temporizador 3
- 8.5. 15 canciones de cuna
- 8.6. volumn
- 8.7. botón de parada automática

- 8.8. 5 canciones naturales
- 8.9. volumn +

### 9. USAR COMO COLUMPIO

- 9a. Respaldo de dos posiciones de ajuste.
- 9b. barra de juguetes ajustable
- 9c. reposapiés ajuste de tres posiciones
- 9d. presiona el botón
- 9e longitud del reposapiés ajuste de dos posiciones
- 9 horas. dejar de balancear
- 9i doblar swing
- 9j. doblada

### 10A – 10C. TRANSFERENCIA DE SWING A SILLA ALTA

### 11. USE SILLA ALTA

- 11a. ajuste de altura de siete posiciones
- 11b. ajuste de 5 posiciones del respaldo
- 11c. reposapiés ajuste de tres posiciones
- 11d. longitud del reposapiés ajuste de dos posiciones
- 11e. Bandeja frontal de dos posiciones de ajuste.
- 11f. trona plegable
- 11g. doblada

### 12A-12C. TRANSFERENCIA DE SWING AL BOOSTER

### 13. SISTEMA DE SEGURIDAD UTILIZANDO

### 14. ASIENTO DEL ASIENTO DESPLEGADO.

### ADVERTENCIA

IMPORTANTE: MANTENER PARA USO FUTURO  
LEA ESTA INSTRUCCIÓN CUIDADOSAMENTE ANTES DE USAR Y MANTÉNGALO PARA UNA REFERENCIA FUTURA. NO SEGUIR ESTAS ADVERTENCIAS Y LA INSTRUCCIÓN DEL ENSAMBLA PODRÍA OCASIONAR LESIONES GRAVES O LA MUERTE.

LOS PRODUCTOS DEBEN SER INSTALADOS POR ADULTOS Y USADOS BAJO LA SUPERVISIÓN DE ADULTOS.

1. NO USE EL PRODUCTO SI CUALQUIER PIEZAS ESTÁ ROTA, FALTA O FALTA Y UTILICE SOLO PIEZAS DE REPUESTO APROBADAS POR EL FABRICANTE.
2. SIEMPRE UTILICE EL ARNÉS. NO MUEVE NI LIFT ESTE PRODUCTO CON EL BEBÉ DENTRO DE ELLA.
3. NUNCA DEJE AL NIÑO DESATENDIDO. NO DEJE QUE LOS NIÑOS JUEGAN CON ESTE PRODUCTO.
4. ES PELIGROSO COLOCAR ESTE PRODUCTO EN UNA SUPERFICIE ELEVADA. SIEMPRE UTILIZAR EN UN PISO BAJO, NIVEL.
5. PARA EVITAR LESIONES, ASEGÚRESE DE QUE LOS NIÑOS SE MANTENGAN LEJOS AL DESPLEGAR Y PLEGAR ESTE PRODUCTO.
6. TENGA EN CUENTA EL RIESGO DE INCENDIO ABIERTO Y OTRAS FUENTES DE CALOR FUERTE, COMO INCENDIOS DE BARRAS ELÉCTRICAS, INCENDIOS DE GASES, ETC. EN LA VICINIDAD DEL PRODUCTO.
7. ESTE PRODUCTO NO ES INTENCIONAL PARA EL PERÍODO PROLONGADO DE DORMIR. DEBE QUE SU HIJO NECESITA DORMIR, LUEGO COLOCAR AL NIÑO EN UNA COCINA O CAMA ADECUADA.
8. NO USE EL PRODUCTO SIN EL COJÍN DEL ASIENTO.
9. DESCONTINAR EL USO DE SU PRODUCTO, DEBE SER DAÑADO O ROTO
10. EL INTERRUPTOR INFANTIL SÓLO SE UTILIZARÁ CON EL TRANSFORMADOR RECOMENDADO.
11. NO PONGA SUS DEDOS EN LOS MECANISMOS Y ASEGÚRESE DE QUE LAS MIEMBROS DEL NIÑO ESTÁN SEGURAS DEL DAÑO AL AJUSTAR EL PRESIDENTE.
12. NO DEJE ALTA SILLA EXPUESTA A LA LUZ DEL SOL POR LARGOS PERÍODOS DE TIEMPO. ESPERE HASTA QUE SEA ENFRIADO ANTES DE SENTAR AL NIÑO EN LA SILLA.

### MECEDORA

- DETENGA EL USO DEL PRODUCTO CUANDO EL NIÑO INTENTA SALIR O ACABAR CON 9KG.

- LOS TRANSFORMADORES UTILIZADOS CON EL SWING INFANTE SON EXAMINADOS REGULARMENTE PARA DAÑO AL CORDÓN, ENCHUFE, CUBIERTA Y OTRAS PARTES, Y EN EL CASO DE TALES DAÑOS NO SERÁN UTILIZADOS.  
- EL INTERRUPTOR INFANTIL SÓLO SE UTILIZARÁ CON EL TRANSFORMADOR RECOMENDADO.

### SILLA ALTA

- LA ALTA SILLA ESTÁ DISEÑADA PARA NIÑOS DESDE 6 MESES DE EDAD HASTA UN PESO DE 15 KG.
- NO USE EL PRODUCTO COMO UNA SILLA ALTA HASTA QUE EL NIÑO SE PUEDA ASENTAR SOLO. LA BANDEJA Y SU ACCESORIO NO ESTÁN DISEÑADOS PARA APOYAR EL PESO DEL NIÑO. LA BANDEJA NO ESTÁ DISEÑADA PARA MANTENER AL NIÑO EN EL ASIENTO Y NO SUSTITUYE EL ARNÉS DE SEGURIDAD.
- ASEGÚRESE DE QUE EL PRODUCTO ESTÉ LEJOS DE LOS PELIGROS, COMO EL CABLEADO ELÉCTRICO, LAS FUENTES DE CALOR O EL FUEGO, COMO LAS COCINAS DE GAS, LOS CALENTADORES ELÉCTRICOS, ETC.
- LA ALTA SILLA ESTÁ DISEÑADA PARA SU USO EN TABLAS SIN LA BANDEJA. ES APTO PARA NIÑOS DESDE 12 MESES DE EDAD HASTA UN PESO DE 15 KG. UN SOLO PRODUCTO QUE SIGUE EL CRECIMIENTO DE SU HIJO.
- DOMINIO DE 0 A 6 MESES, UN COMODO DE PUNTAJE.
- DEBER LA EDAD DE 6 MESES, UNA SILLA ALTA PARA COMER, JUGAR Y RELAJARSE.
- HABILITAR LA EDAD DE 12 MESES, UNA SILLA ALTA SIN BANDEJA, PARA SENTARSE EN LA MESA CON LOS ADULTOS.

### BABY BOOSTER

- LAS DIMENSIONES MÍNIMAS (ANCHO Y PROFUNDIDAD) DEL ASIENTO DE LOS SILLAS A LOS QUE SE INDICA EL ASIENTO MONTADO PARA SILLA, ESTARÁN AL MENOS 20 MM MÁS QUE LAS DIMENSIONES DE BASE (ANCHO Y PROFUNDIDAD) DEL PRESIDENTE PARA EL ASIENTO MONTADO.
- LA ALTURA MÍNIMA DEL RESPALDO DE LAS SILLAS PARA LAS QUE SE DISEÑA EL PRODUCTO, ESTARÁ AL MENOS 100 MM MÁS QUE LA ALTURA DE LOS PUNTOS DE ANCLAJE DEL SISTEMA DE ADJUNTO DE SILLA MEDIDO.
- UTILICE SIEMPRE EL SISTEMA DE RESTRICCIÓN Y ASEGÚRESE DE QUE ESTÉ ADECUADO.
- UTILIZA SIEMPRE EL SISTEMA DE ADJUNTO DE SILLAS Y ASEGÚRESE DE QUE ESTÉ ADECUADO ADECUADO ANTES DE USAR.
- Compruebe siempre la seguridad y la estabilidad del asiento montado en el silla en el silla adulto antes de usar.
- NO USE ESTE ASIENTO MONTADO EN SILLA EN TABURETES O BANCOS.
- ESTE PRODUCTO ESTÁ DESTINADO A LOS NIÑOS QUE PUEDEN SENTARSE SIN PREVIO (MÍNIMO 6 MESES) Y HASTA 36 MESES O UN PESO MÁXIMO DE 15 KG;
- LA SILLA ADULTA CON EL ASIENTO MONTADO A LA SILLA SE COLOCA EN UNA POSICIÓN DONDE EL NIÑO NO PUEDE USAR SUS PIES PARA EMPUJARSE CON LA MESA O CUALQUIER OTRA ESTRUCTURA
- COMO ESTO PUEDE CAUSAR EL CONSEJO DE LA SILLA ADULTA QUE APOYA EL ASIENTO MONTADO EN SILLA.
- NO USAR EL ASIENTO MONTADO EN SILLA SI ALGUNA PARTE ESTÁ ROTA, RASGADA O FALTA.
- NO UTILIZAR ACCESORIOS O REPUESTOS QUE NO SEAN LOS APROBADOS POR EL FABRICANTE

### PARA USO SEGURO DE LA BATERIA

1. MANTENGA LAS BATERÍAS FUERA DEL ALCANCE DE LOS NIÑOS.
2. SOLO LAS BATERÍAS RECOMENDADAS O EL EQUIVALENTE SE DEBEN UTILIZAR, VOLTS Y TAMAÑO.
3. LAS BATERÍAS SE INSERTAN CON LA POLARIDAD CORRECTA.
4. RETIRE LAS BATERÍAS AGOTADAS DEL PRODUCTO.
5. NO TERMINE DE SUMINISTRO DE CORTO CIRCUITO.
6. LAS BATERÍAS RECARGABLES DEBEN SER RETIRADAS ANTES DE SER CARGADAS.
7. LAS BATERÍAS RECARGABLES DEBEN SER CARGADAS BAJO SUPERVISIÓN DE ADULTOS. LAS BATERÍAS NO RECARGABLES NO DEBEN SER RECARGADAS.
8. CUALQUIER BATERÍA PUEDE FUGAR EL ÁCIDO DE LA BATERÍA SI SE MEZCLA CON UN TIPO DE BATERÍA DIFERENTE, SI SE INSERTA INCORRECTAMENTE (PONGA RESPALDOS) O SI LAS BATERÍAS NO SE REEMPLAZAN O RECARGARÁN AL MISMO MOMENTO. NO MEZCLAR LAS BATERÍAS VIEJAS Y NUEVAS. NO MEZCLAR LAS BATERÍAS

- ALCALINAS, ESTÁNDAR (CARBONO-ZINC) O RECARGABLES (NÍQUEL-CADMIUM).
- 9. CUALQUIER BATERÍA PUEDE FUGAR EL ÁCIDO DE LA BATERÍA O EL EXPLOTO SI SE DESECHE EN EL FUEGO O SE HACE UN INTENTO PARA CARGAR UNA BATERÍA QUE NO SE PERMITE RECARGAR.
- 10. NUNCA RECARGAR UNA CÉLULA DE UN TIPO EN UN RECARGADOR REALIZADO PARA UNA CÉLULA DE OTRO TIPO.
- 11. DESECHAR LAS BATERÍAS QUE ESTÁN FALTADAS INMEDIATAMENTE. LAS BATERÍAS ROTURAS PUEDEN CAUSAR QUEMADURAS EN LA PIEL O OTRA LESIÓN PERSONAL. AL DESECHAR LAS BATERÍAS, ASEGÚRESE DE INFORMARLAS EN EL MODO ADECUADO, SEGÚN SU ESTADO Y LAS REGULACIONES LOCALES.
- 12. SIEMPRE RETIRE LAS BATERÍAS SI EL PRODUCTO NOVA A SER UTILIZADO POR UN MES O MÁS. LAS BATERÍAS DEJADAS EN LA UNIDAD PUEDEN FUGAR Y CAUSAR DAÑOS.
- 13. BATERÍAS DE TIPO RECOMENDADO-ALCALINAS DESECHABLES, TAMAÑO C (LR14-1.5V). NUNCA MEZCLAR LOS TIPOS DE BATERÍA. CAMBIE LAS BATERÍAS CUANDO EL PRODUCTO SE PAGUE PARA OPERAR SATISFACTORAMENTE.

### MANTENIMIENTO

ESTE PRODUCTO REQUIERE MANTENIMIENTO REGULAR PARA MANTENERLO EN BUEN ORDEN DE TRABAJO. COMPRUEBE REGULARMENTE TODAS LAS PARTES DEL PRODUCTO PARA ASEGURARSE DE QUE ESTÁN FUNCIONANDO CORRECTAMENTE Y EN BUSCA DE DESGASTE O DAÑO. SOLO SE DEBEN UTILIZAR LAS PIEZAS DE REPUESTO SUMINISTRADAS O RECOMENDADAS POR EL FABRICANTE.

### LIMPIEZA

CONSULTE LA ETIQUETA DE CUIDADO DEL PRODUCTO PARA LAS INSTRUCCIONES DE LIMPIEZA PARA TELAS. METAL LIMPIO O COMPONENTES DE PLÁSTICO CON DETERGENTE LECHE Y AGUA CALIENTE. NUNCA UTILICE LIMPIADORES ABRASIVOS, A BASE DE AMONÍAC, A BASE DE BLANQUEO O DE ESPÍRITU. ASEGÚRESE DE QUE EL PRODUCTO ESTÁ TOTALMENTE SECO ANTES DE USAR O ALMACENAR.



## INSTRUÇÕES DE MONTAGEM E UTILIZAÇÃO HIGHCHAIR SWING'N CONVERTIBLE

Para a segurança do seu filho, por favor leia estas instruções e guarde para referência futura.

### 1. ESTILO TRÊS

Balço do bebê, cadeira alta, reforço 3 em 1

- 1a. Balço do bebê
- 1b. cadeira alta
- 1c. impulsador

### 2. CONFIGURAÇÃO PADRÃO PARES

- 2a. Quadro, Armação
- 2b. Assento
- 2c. Tubo de suspensão (L + R)
- 2d. Apoio para os pés
- 2e. Bandeja frontal
- 2f. Adaptador de energia AC-DC
- 2g. Cinto (uso de impulsador)

### 3. PEÇAS SELETIVAS

- 3a. Bar brinquedo
- 3b. Controle remoto

### 4. MONTE O BALANÇO DO BEBÊ

4a-4i Certifique-se de que o eixo esteja nesta posição ou que não possa ser fixado com o fixo com o tubo suspenso.

### 5. INSTALE A BARRA DE BRINQUEDOS (SE HOUVER)

### 6A - 6B. INSTALE AS BATERIAS OU O ADAPTADOR DE CONEXÃO

#### 7. FUNÇÃO CHAVE

- 7.1. Botão de velocidade: 8 velocidades, cada velocidade tem uma luz de velocidade. Pressione o botão "+" para iniciar a partir da primeira velocidade, pressione novamente para a segunda velocidade, pressione "-" para diminuir a velocidade.
- 7.2. Botão de música natural: 5 músicas naturais (pressione o botão para iniciar a partir da primeira música, pressione novamente para ir para a próxima, pressione e segure por 2 segundos para desativar as músicas naturais).
- 7.3. Botão de luz de velocidade.
- 7.4. Botão do temporizador: 3 temporizadores, 15 min, 30 min, 60 min. Alcance o temporizador, o balanço pára.
- 7.5. Botão de movimento: Depois que o bebê adormecer. Quando esta função é selecionada, o detector de movimento começa a balançar quando o bebê treme de chorar.
- 7.6 Luz de controle de movimento.
- 7.7. Botão de energia: pressione o botão, o balanço se conecta à energia e a luz de energia acende a luz.
- 7.8 Luz de alimentação.
- 7.9 Música, botão de música: 15 músicas.
- 7.10. Botão de volume
- 7.11. Luz do temporizador.

#### 8. FUNÇÃO DE CONTROLE REMOTO (SELETIVA)

- 8.1. BATERIA DE BOTÃO CR2025 3V (inclusive)
- 8.2. poder
- 8.3. 8 velocidade
- 8.4. 3 temporizador
- 8.5. 15 canções de ninar

- 8.6. volumn -
- 8.7. botão de parada automática
- 8.8. 5 canções naturais
- 8,9. volumn +

#### 9. USE COMO BALANÇO

- 9a. encosto ajuste de duas posições
- 9b. barra de brinquedos ajustável
- 9c. footrest três ajuste de posição
- 9d. aperte o botão
- 9e. comprimento do apoio para os pés ajuste de duas posições
- 9h parar de balançar
- 9i. dobrar o balanço
- 9j. guardada

### 10A – 10C. TRANSFERÊNCIA SWING PARA CADEIRA ALTA

#### 11. USE CADEIRA ALTA

- 11a. ajuste de sete posições de altura
- 11b. encosto ajuste de 5 posições
- 11c. apoio para os pés em três posições
- 11d. comprimento do apoio para os pés ajuste de duas posições
- 11e. ajuste da posição da bandeja dianteira dois
- 11f. cadeira alta
- 11g. guardada

### 12A-12C. TRANSFERÊNCIA SWING PARA O BOOSTER

### 13. SISTEMA DE SEGURANÇA USANDO

### 14. ALMOFADA DO ASSENTO DESDOBRADO

#### AVISO

- IMPORTANTE: MANTENHA O USO FUTURO LEIA ESSA INSTRUÇÃO CUIDADOSAMENTE ANTES DE USAR E MANTENHA-O PARA REFERÊNCIA FUTURA. A NÃO OBSERVÂNCIA ESTAS ADVERTÊNCIAS E A INSTRUÇÃO DE MONTAGEM PODEM RESULTAR EM LESÃO GRAVE OU MORTE. OS PRODUTOS NECESSITAM DE SER INSTALADOS POR ADULTOS E UTILIZADOS SOB A SUPERVISÃO DE ADULTOS.
1. NÃO USE O PRODUTO SE ALGUMAS PARTES FOR QUEBRADAS, RASGADAS OU FALTAS E UTILIZE APENAS PEÇAS DE REPOSIÇÃO APROVADAS PELO FABRICANTE.
  2. USE SEMPRE O ARNÊS. NÃO MOVE OU LEVANTE ESTE PRODUTO COM O BEBÊ DENTRO DELE.
  3. NUNCA DEIXE A CRIANÇA NÃO ATENDIDA. NÃO DEIXE AS CRIANÇAS BRINCAREM COM ESTE PRODUTO.
  4. É PERIGOSO COLOCAR ESTE PRODUTO EM UM SUREFACE ELEVADO. SEMPRE UTILIZE EM UM PAVIMENTO PLANO E DE NÍVEL.
  5. PARA EVITAR FERIMENTOS GARANTIR QUE AS CRIANÇAS ESTEJAM AFASTADAS QUANDO DESAPARECER E DOBRAR ESTE PRODUTO.
  6. FICAR CIENTE DO RISCO DE INCÊNDIOS E OUTRAS FONTES DE CALOR FORTE, TAIS COMO BARRAS ELETICOS, GÁS INCÊNDIOS, ETC. NA VICINIDADE DO PRODUTO.
  7. ESTE PRODUTO NÃO SE PRETENDE PARA O PERÍODO PROLONGADO DE SONO. SEU FILHO PRECISA DORMIR, ENTÃO COLOCAR A CRIANÇA EM UM CAMARÃO OU CAMA ADEQUADO.
  8. NÃO UTILIZE O PRODUTO SEM A ALMOFADA DO ASSENTO.
  9. DESCONTINUAR O UTILIZADOR DO SEU PRODUTO DEVIDO A DANIFICAR OU QUEBRADO
  10. O BALANÇO INFANTIL SÓ SERÁ UTILIZADO COM O TRANSFORMADOR RECOMENDADO.
  11. NÃO COLOQUE OS DEDOS NOS MECANISMOS E CERTIFIQUE-SE DE QUE OS MEMBROS DA CRIANÇA ESTÃO SEGUIDOS DO DANO AO AJUSTAR A CADEIRA.
  12. NÃO DEIXE A ALTA CADEIRA EXPOSTA A LUZ SOLAR POR MUITOS PERÍODOS DE TEMPO. AGUARDE ATÉ QUETENHA ESFRIADO ANTES DE SENTAR A CRIANÇA NA CADEIRA.

#### BALANÇO DO BEBÊ

- PARE DE UTILIZAR O PRODUTO QUANDO A CRIANÇA TENTAR SAIR OU CHEGAR A 9KG.
- TRANSFORMADORES USADOS COM O BALANÇO INFANTIL SERÃO EXAMINADOS REGULARMENTE PARA DANOS AO CABO, PLUGUE, FOLGA E OUTRAS PARTES, E NO CASO DE TAIS DANOS NÃO SERÃO UTILIZADOS.
- O BALANÇO DA CRIANÇA SÓ DEVE SER USADO COM O TRANSFORMADOR RECOMENDADO.

#### CADEIRA ALTA

- A ALTA CADEIRA É PROJETADA PARA CRIANÇAS A PARTIR DE 6 MESES DE IDADE ATÉ UM PESO DE 15 KG.
- NÃO UTILIZE O PRODUTO COMO ELEVADA CADEIRA ATÉ QUE A CRIANÇA PODE SENTAR-SE SOZINHO. A BANDEJA E SEUS ACESSÓRIOS NÃO SÃO CONCEBIDOS PARA APOIAR O PESO DA CRIANÇA. A BANDEJA NÃO É CONCEBIDA PARA MANTER A CRIANÇA NO BANCO E NÃO SUBSTITUI O TIRANTE DE SEGURANÇA.
- CERTIFIQUE-SE DE QUE O PRODUTO ASSIM QUE A CRIANÇA ESTÁ PERIGOSA DE PERIGOS COMO FIA ELÉTRICA, FONTES DE CALOR DE CALOR OU FOGO, COMO EIXOS DE GÁS, AQUECEDORES ELÉTRICOS, ETC.
- A ALTA CADEIRA É PROJETADA PARA USO EM TABELAS SEM A BANDEJA. É APTO PARA CRIANÇAS A PARTIR DE 12 MESES DE IDADE ATÉ UM PESO DE 15 KG. UM ÚNICO PRODUTO QUE SEQUE O CRESCIMENTO DE SEU FILHO.
- DE O A 6 MESES, UM BANHEIRO CONFORTÁVEL.
- A PARTIR DA IDADE DE 6 MESES, UMA ALTA CADEIRA PARA COMER, BRINCAR E RELAXAR.
- DE IDADE DE 12 MESES, ALTA CADEIRA SEM BANDEJA, PARA SENTAR NA MESA COM OS ADULTOS.

#### BEBÊ IMPULSIONADOR

- AS DIMENSÕES MÍNIMAS (LARGURA E PROFUNDIDADE) DO ASSENTO DAS CADEIRAS DESTINADAS À CADEIRA DE MONTAGEM DA CADEIRA SERÃO, PELO MENOS, 20 MM SUPERIOR À DIMENSÃO BASE (LARGURA E PROFUNDIDADE) DA CADEIRA MONTADA NA CADEIRA.
- A ALTURA MÍNIMA DO APOIO DAS CADEIRAS PARA AS QUAIS O PRODUTO É DESTINADO DEVE SER, PELO MENOS, 100 MM MAIOR DO QUE A ALTURA DOS PONTOS DE ANCORAGEM DO SISTEMA DE LIGAÇÃO DO GANCHO.
- USE SEMPRE O SISTEMA DE RESTRIÇÃO E ASSEGURE-SE DE QUE ESTÁ CORRETAMENTE EQUIPADO.
- USE SEMPRE O SISTEMA DE ACOMPANHAMENTO DO CHAIR E ASSEGURE-SE DE QUE ESTÁ CORRETAMENTE EQUIPADO ANTES DA UTILIZAÇÃO.
- VERIFIQUE SEMPRE A SEGURANÇA EA ESTABILIDADE DA CADEIRA MONTADA NA CADEIRA ADULTA ANTES DE USAR.
- NÃO UTILIZE ESTE CADEIRAS MONTADO EM BANCOS OU BANCADAS.
- ESTE PRODUTO É DESTINADO A CRIANÇAS QUE NÃO PODEM SER SITUADAS DESCONTAS (MÍNIMO 6 MESES) E ATÉ 36 MESES OU UM PESO MÁXIMO DE 15 KG;
- A CADEIRA ADULTA COM A CADEIRA MONTADA ESTÁ COLOCADA EM UMA POSIÇÃO ONDE A CRIANÇA NÃO PODE USAR SEUS PÉS PARA EMPURRAR CONTRA A MESA OU QUALQUER OUTRA ESTRUTURA ENQUANTO PODE CAUSAR A PONTA DA CADEIRA ADULTA APOIANDO O CADEIRO MONTADO PELA CADEIRA.
- NÃO UTILIZAR O BANCO MONTADO NA CADEIRA SE QUALQUER PARTE FOR QUEBRADA, RASGADA OU FALTADA.
- NÃO UTILIZAR PEÇAS DE ACESSÓRIOS OU SUBSTITUIÇÕES QUE NÃO SEJAM APROVADAS PELO FABRICANTE

#### PARA USO SEGURO DA BATERIA

1. MANTENHA AS BATERIAS FORA DO ALCANCE DAS CRIANÇAS.
2. APENAS AS BATERIAS RECOMENDADAS OU EQUIVALENTES DEVEM SER USADAS, VOLTS E TAMANHO.
3. BATERIAS SÃO INSERIDAS COM A POLARIDADE CORRETA.
4. RETIRE AS BATERIAS ESGOTADAS DO PRODUTO.
5. NÃO TERMINA OS CURSOS DE CURTO-CIRCUITO.
6. BATERIAS RECARREGÁVEIS SERÃO REMOVIDAS ANTES DE SER CARREGADAS.

7. BATERIAS RECARREGÁVEIS SÃO APENAS A SER CARREGADAS SOB SUPERVISÃO DE ADULTOS. BATERIAS NÃO RECARREGÁVEIS NÃO PODEM SER RECARREGADAS.
8. QUALQUER BATERIA PODE FUGIR ÁCIDO DA BATERIA SE MISTURADA COM UM TIPO DE BATERIA DIFERENTE, SE INSERIDA INCORRETAMENTE (COLOCADA EM RETROCESSO) OU SE TODAS AS BATERIAS NÃO SÃO SUBSTITUÍDAS OU RECARREGADAS AO MESMO TEMPO. NÃO MISTURE PILHAS VELHAS E NOVAS. NÃO MISTURE AS BATERIAS PADRÃO ALCALINO, PADRÃO (CARBONO-ZINCO) OU RECARREGÁVEL (NÍQUEL-CÁDMIO).
9. QUALQUER BATERIA PODE VAZAR ÁCIDO DE BATERIA OU EXPLODIR SE DESCARTADA EM INCÊNDIO OU TOMAR UMA TENTATIVA PARA CARREGAR UMA BATERIA QUE NÃO TENHA QUE SER RECARREGADA.
10. NUNCA RECARREGUE UMA CÉLULA DE UM TIPO EM UM RECARREGADOR FEITO PARA UMA CÉLULA DE OUTRO TIPO.
11. REJEITE IMEDIATAMENTE AS BATERIAS FOLHEADAS. BATERIAS QUE PODEM CAUSAR PODEM CAUSAR QUEIMADURAS OU OUTROS DANOS PESSOAIS. QUANDO DESCARTE AS BATERIAS, CERTIFIQUE-SE DE DISPONIBILIZAR DELAS DE MANEIRA ADEQUADA, DE ACORDO COM O SEU ESTADO E REGULAMENTOS LOCAIS.
12. SEMPRE RETIRE AS BATERIAS SE O PRODUTO NÃO FOR USADO POR UM MÊS OU MAIS. BATERIAS DEIXADAS NA UNIDADE PODEM VAZAR E CAUSAR DANOS.
13. RECOMENDADO BATERIAS DE TIPO - ALCALINAS DESCARTÁVEIS, TAMANHO C (LR14-1.5V). NUNCA MISTURE OS TIPOS DE BATERIA. MUDE AS BATERIAS QUANDO O PRODUTO CEASE PARA OPERAR SATISFATORIAMENTE.

#### MANUTENÇÃO

ESTE PRODUTO REQUER MANUTENÇÃO REGULAR PARA MANTER EM BOM TRABALHO. VERIFICAR REGULARMENTE TODAS AS PARTES DO PRODUTO PARA GARANTIR QUE ELAS ESTÃO OPERANDO CORRETAMENTE E PARA SINAIS DE DESGASTE OU DANOS. APENAS PEÇAS DE SUBSTITUIÇÃO FORNECIDAS OU RECOMENDADAS PELO FABRICANTE DEVEM SER UTILIZADAS.

#### LIMPEZA

CONSULTE O RÓTULO DE CUIDADO NO PRODUTO PARA LIMPEZA DE INSTRUÇÕES PARA TECIDOS. COMPLEMENTOS DE PLÁSTICO OU DE METAL LIMPO COM ÁGUA DETERGENTE E MORNIA BAIXA. NUNCA UTILIZE LAVAGENS ABRASIVAS, BASEADA EM AMONIA, BLEACH BASEADA OU ESPÍRIT. CERTIFIQUE-SE DE QUE O PRODUTO ESTEJA TOTALMENTE SECO ANTES DE UTILIZAR OU ARMAZENAR.

## ISTRUZIONI PER L'ASSEMBLAGGIO E L'USO SOSTA SOTTOLAVABILE CONVERTIBILE

Per la sicurezza del tuo bambino ti preghiamo di leggere questi istruzioni e conservare per riferimento futuro.

### 1. TRE STILI

Altalena, seggiolone, ripetitore 3 in 1

- 1 bis. altalena
- 1b. seggiolone
- 1 quater. ripetitore

### 2. PARES DI CONFIGURAZIONE STANDARD

- 2a. Telaio
- 2b. posto a sedere
- 2c. Tubo sospeso (L + R)
- 2d. Poggiapiedi
- 2e. Vassoio anteriore
- 2f. Adattatore di alimentazione AC-DC
- 2g. Cintura (uso Booster)

### 3. PARTI SELETTIVE

- 3a. Bar giocattolo
- 3b. Telecomando

### 4. MONTARE L'ALTALENA PER BAMBINI

4a-4i Assicurarsi che l'asse in questa posizione o non possa essere fissato con il fisso con il tubo sospeso.

### 5. INSTALLA TOYBAR (SE DISPONIBILE)

### 6A - 6B. INSTALLARE LE BATTERIE O L'ADATTATORE DI CONNESSIONE

#### 7. FUNZIONE CHIAVE

- 7.1. Tasto di velocità: 8 velocità, ogni velocità ha una luce di velocità. Premere il pulsante "+" per iniziare dalla 1a velocità, premere di nuovo per la 2a velocità, premere "-" per ridurre la velocità.
- 7.2. Tasto di canzone naturale: 5 brani naturali (premi il pulsante per iniziare dalla prima canzone, premi di nuovo per passare a quello successivo continua e tieni premuto per 2 secondi per disattivare le canzoni naturali).
- 7.3. Pulsante della spia della velocità.
- 7.4. Pulsante timer: 3 timer, 15 minuti, 30 minuti, 60 minuti. Raggiungi il timer, l'altalena si arresta.
- 7.5. Pulsante di movimento: dopo che il bambino si è addormentato. Quando viene selezionata questa funzione, il rilevatore di movimento inizia a oscillare quando il bambino scuote dal pianto.
- 7.6. Luce di controllo del movimento.
- 7.7. Pulsante di accensione: premere il pulsante, lo swing si collega con il potere e la luce di accensione diventa luce.
- 7.8. Luce di alimentazione.
- 7.9 Musica, pulsante del brano: 15 brani.
- 7.10. Pulsante del volume
- 7.11. Spia del timer.

#### 8. FUNZIONE DI CONTROLLO REMOTO (SELETTIVA)

- 8.1. BATTERIA BATTERIA CR2025 3V (incluso)
- 8.2. energia
- 8.3. 8 velocità
- 8.4. 3 timer

- 8.5. 15 ninne nanne
- 8.6. volumn -
- 8.7. pulsante di arresto automatico
- 8.8. 5 canzoni naturali
- 8.9. volumn +

### 9. USA COME SWING

- 9a. regolazione dello schienale a due posizioni
- 9b. bar giocattolo regolabile
- 9c. postrest a tre posizioni di regolazione
- 9d. premi il bottone
- 9e. lunghezza del poggiapiedi regolabile in due posizioni
- 9h. smettere di oscillare
- 9i. per piegare lo swing
- 9 undecies. piegato

### 10A - 10C. SPOSTAMENTO DELL'OSCILLAZIONE AL SEGGIOLONE

#### 11. USA SEGGIOLONE

- 11 bis. regolazione altezza sette posizioni
- 11b. regolazione della posizione dello schienale 5
- 11 quater. poggiapiedi regolabile in tre posizioni
- 11d. lunghezza del poggiapiedi regolabile in due posizioni
- 11e. vassoio anteriore con due posizioni di regolazione
- 11f. seggiolone pieghevole
- 11g. piegato

### 12A-12C. TRASFERIMENTO DELL'OSCILLAZIONE AL BOOSTER

### 13. SISTEMA DI SICUREZZA CHE UTILIZZA

### 14. IL CUSCINO DEL SEDILE SI APRE

#### AVVERTIMENTO

IMPORTANTE: CONSERVARE PER UTILIZZO FUTURO  
LEGGERE ATTENTAMENTE QUESTA ISTRUZIONI PRIMA DI UTILIZZARE E CONSERVARLO PER FUTURE RIFERIMENTI. IL MANCATO RISPETTO DI QUESTE AVVERTENZE E L'ISTRUZIONE DEL MONTAGGIO POTREBBE CAUSARE GRAVI LESIONI O MORTE.

I PRODOTTI DEVONO ESSERE INSTALLATI DA ADULTI E UTILIZZATI SOTTO LA SUPERVISIONE DI ADULTI.

1. NON UTILIZZARE IL PRODOTTO QUALUNQUE PARTI SIANO ROTTE, TORNATE O MANCANTI E USARE SOLO RICAMBI APPROVATI DAL FABBRICANTE.
2. UTILIZZARE SEMPRE L'IMBRAGATURA. NON MUOVERE O SOLLEVARE QUESTO PRODOTTO CON IL BAMBINO ALL'INTERNO.
3. NON LASCIARE MAI IL BAMBINO INCONTRATO. NON LASCIARE GIOCARE I BAMBINI CON QUESTO PRODOTTO.
4. È PERICOLOSO POSIZIONARE QUESTO PRODOTTO SU UNA SEDE ELEVATA. SEMPRE UTILIZZARE SU UN APPARTAMENTO PIANO LIVELLO.
5. PER EVITARE IL PREGIUDIZIO ASSICURARE CHE I BAMBINI SONO TENUTI LONTANI DURANTE L'UNFOLDING E LA PIEGATURA DI QUESTO PRODOTTO.
6. ESSERE CONSAPEVOLI DEL RISCHIO DI INCENDIO APERTO E ALTRE FONTI DI CALORE FORTE, QUALI ELETTRICI DI BARRE, INCENDI DI GAS, ECC. NELLA VICINANZA DEL PRODOTTO.
7. QUESTO PRODOTTO NON INTENDE PER IL PERIODO DI SONNO PROLUNGATO. SE IL BAMBINO DEBBA BISOGNO DI DORMIRE, ALLORA FARE IL BAMBINO IN UN CAVO O UN LETTO ADATTO.
8. NON UTILIZZARE IL PRODOTTO SENZA IL CUSCINO SEDILE.
9. SCOLLEGARE L'UTILIZZO DEL PRODOTTO DOVREBBE DIVENTARE DANNEGGIATO O ROTTO
10. L'ALTALENA INFANTILE DEVE ESSERE UTILIZZATA ESCLUSIVAMENTE CON IL TRASFORMATORE RACCOMANDATO.

11. NON INSERIRE LE DITA NEI MECCANISMI E ASSICURARSI CHE GLI ARTI DEL BAMBINO SIANO SICURI DAL PETTO NELLA REGOLAZIONE DELLA SEDIA.
12. NON LASCIARE IL SEGGIOLONE ESPOSTO ALLA LUCE SOLARE PER LUNGO PERIODI DI TEMPO. ASPETTARE FINO A ESSERE RAFFREDDATO PRIMA DI SEDERE IL BAMBINO SULLA PRESIDENZA.

#### BABY SWING

- SMETTERE DI UTILIZZARE IL PRODOTTO QUANDO IL BAMBINO TENTA DI SCENDERE O RAGGIUNGE 9KG.
- I TRASFORMATORI USATI CON L'OSCILLANTE DA INFANZIA SONO DA ESEGUIRE REGOLARMENTE ESAMINATI PER DANNI AL CAVO, ALLA SPINA, AL RECIPIENTE E ALLE ALTRE PARTI, E IN CASO DI DANNI CHE NON POSSONO ESSERE UTILIZZATI.
- L'INFANZIA INFANTILE DEVE ESSERE UTILIZZATA ESCLUSIVAMENTE CON IL TRASFORMATORE RACCOMANDATO.

#### SEGGIOLONE

- L'ALTA SEDIA È PROGETTATA PER I BAMBINI DA 6 MESI DI ETÀ FINO AD UN PESO DI 15 KG.
- NON UTILIZZARE IL PRODOTTO COME SEGGIOLONE FINO A CHE IL BAMBINO PU S SOLO SOLO. IL VASSOIO E I SUOI ACCESSORI NON SONO PROGETTATI PER SOSTENERE IL PESO DEL BAMBINO. IL VASSOIO NON È PROGETTATO PER MANTENERE IL BAMBINO NELLA SEDE E NON SOSTITUISCE L'IMBRAGATURA DI SICUREZZA.
- ASSICURARSI IL PRODOTTO IN MODO CHE IL BAMBINO SIA LONTANO DA PERICOLI QUALI ELETTRICI, FONTI DI CALORE DI CALORE O INCENDI, QUALI PIANI A GAS, RISCALDATORI ELETTRICI, ECC.
- THE HIGH CHAIR È PROGETTATA PER L'USO A TAVOLA SENZA IL VASSOIO. È ADATTO AI BAMBINI DA 12 MESI DI ETÀ FINO AD UN PESO DI 15 KG. UN SINGOLO PRODOTTO CHE SEGUE LA CRESCITA DEL TUO BAMBINO.
- DA 0 A 6 MESI, UN BOUNCER COMODO.
- DALL'ETÀ DI 6 MESI, UNA SEDIA ALTA PER MANGIARE, GIOCARE E RILASSARSI.
- DALL'ETÀ DI 12 MESI, UNA SEDIA SUPERIORE SENZA UN CASSETTO, PER SEDERSI A TAVOLA CON GLI ADULTI.

#### BABY BOOSTER

- LE DIMENSIONI MINIME (LARGHEZZA E PROFONDITÀ) DEL SEDILE DELLE SEDIE PER LE QUALI IL SEDILE MONTATO SEDUTE È DESTINATO, SONO DI ALMENO 20 MM SUPERIORI ALLE DIMENSIONI BASE (LARGHEZZA E PROFONDITÀ) DEL SEDILE MONTATO SEDUTE MISURATO.
- L'ALTEZZA MINIMA DELLO SCHIENALE DELLE SEDIE PER LE QUALI IL PRODOTTO È DESTINATO, DEVE ESSERE ALMENO 100 MM MAGGIORE DELL'ALTEZZA DEI PUNTI DI ANCORAGGIO DEL SISTEMA DI ATTACCO DELLA SEDIA MISURATO.
- USARE SEMPRE IL SISTEMA DI RITENUTA E ASSICURARSI CHE È CORRETTO.
- USARE SEMPRE IL SISTEMA DI ATTACCO DELLA SEDIA E ASSICURARSI DI ESEGUIRE CORRETTAMENTE PRIMA DELL'USO.
- CONTROLLARE SEMPRE LA SICUREZZA E LA STABILITÀ DEL SEDILE MONTATO SEDUTA SULLA SEDIA ADULTO PRIMA DELL'USO.
- NON USARE QUESTO SEDILE MONTATO SEDIA SU SGABELLI O BANCHI.
- QUESTO PRODOTTO È DESTINATO AI BAMBINI CHE POSSONO SEDERE UNAIDED (MINIMO 6 MESI) E FINO A 36 MESI O UN PESO MASSIMO DI 15 KG;
- LA SEDIA ADULTA CON SEDUTA MONTATO SEDUTE È POSIZIONATA IN UNA POSIZIONE IN CUI IL BAMBINO NON È IN GRADO DI USARE I SUOI PIEDI PER SPINGERE CONTRO LA TABELLA O QUALSIASI ALTRA STRUTTURA QUANTO QUESTO PU CA CAUSARE IL SUGGERIMENTO DELLA SEDIA ADULTA CHE SUPPORTA IL SEDILE MONTATO SEDIA.
- NON UTILIZZARE IL SEDILE MONTATO SEDUTA SE QUALSIASI PARTE SIA ROTTA, TORNATA O MANCANTE.
- NON USARE ACCESSORI O PARTI DI RICAMBIO DIVERSI DA QUELLI APPROVATI DAL FABBRICANTE

#### PER UN USO SICURO DELLA BATTERIA

1. TENERE LE BATTERIE FUORI DALLA PORTATA DEI BAMBINI.

2. SOLO LE BATTERIE O EQUIVALENTI RACCOMANDATE DEVONO ESSERE UTILIZZATE, VOLTE E DIMENSIONI.
3. LE BATTERIE SONO INSERITE CON LA POLARITÀ CORRETTA.
4. RIMUOVERE LE BATTERIE ESAUSTE DAL PRODOTTO.
5. NON CORREGGIARE I TERMINALI DI ALIMENTAZIONE.
6. LE BATTERIE RICARICABILI DEVONO ESSERE RIMOSSE PRIMA DI ESSERE CARICATE.
7. LE BATTERIE RICARICABILI DEVONO ESSERE RICARICATE SOLO SULLA SUPERVISIONE ADULTI. LE BATTERIE NON RICARICABILI NON DEVONO ESSERE RICARICATE.
8. QUALSIASI BATTERIA POTREBBE SCATTARE L'ACIDO DELLA BATTERIA SE MISCELATO CON UN TIPO DI TIPO DI BATTERIA DIVERSO, SE INSERITO IN MODO NON CORRETTO (INDICATO NEI PARAMETRI) O SE TUTTE LE BATTERIE NON SONO SOSTITuite O RICARICATE ALLO STESSO TEMPO. NON MESCOLARE VECCHIE E NUOVE BATTERIE. NON MESCOLARE LE BATTERIE ALCALINE, STANDARD (CARBON-ZINC) O RICARICABILI (NICHEL-CADMIO).
9. QUALSIASI BATTERIA POTREBBE RISCALDARE L'ACIDO DELLA BATTERIA O ESPLODERE SE LO SMALTIMENTO DI UN INCENDIO O UN TENTATIVO È EFFETTUATO PER CARICARE UNA BATTERIA NON DESTINATA A ESSERE RICARICATA.
10. NON RICARICA MAI UNA CELLA DI UN TIPO IN UN RECHARGER FATTO PER UNA CELLA DI UN ALTRO TIPO.
11. SCARTA IMMEDIATAMENTE LE BATTERIE SCARICATE. LE BATTERIE SCARICATE POSSONO CAUSARE BRUCIATURE ALLA PELLE O ALTRI LESIONI PERSONALI. QUANDO SI SCANDA LE BATTERIE, ASSICURARSI DI CONSERVARLE NEL MODO CORRETTO, SECONDO IL TUO STATO E LE NORMATIVE LOCALI.
12. RIMUOVERE SEMPRE LE BATTERIE SE IL PRODOTTO NON VERRÀ UTILIZZATO PER UN MESE O PIÙ. LE BATTERIE A SINISTRA DELL'UNITÀ POTREBBERO PERDERE E CAUSARE DANNI.
13. TIPOLOGIE RACCOMANDATE BATTERIE-ALCALINE, MISURA C (LR14-1.5 V). NON MISCELATE MAI TIPI DI BATTERIE. CAMBIARE LE BATTERIE QUANDO SI EFFETTUANO CUMI PER OPERARE SODDISFACENTI.

#### MANUTENZIONE

QUESTO PRODOTTO RICHIEDE MANUTENZIONE REGOLARE PER MANTENERLO IN BUON ORDINE DI LAVORO. CONTROLLARE REGOLARMENTE TUTTE LE PARTI DEL PRODOTTO PER GARANTIRE CHE FUNZIONANO CORRETTAMENTE E PER I SEGNI DI USURA O DANNI. DEVONO ESSERE USATE SOLO PARTI DI RICAMBIO FORNITE O RACCOMANDATE DAL COSTRUTTORE.

#### PULIZIA

FARE RIFERIMENTO ALL'ETICHETTA DI CURA SUL PRODOTTO PER LE ISTRUZIONI PER LA PULIZIA DEI TESSUTI. COMPONENTI PULITI DI METALLO O PLASTICA CON DETERGENTE DI LATTE E ACQUA CALDA. NON UTILIZZARE MAI DETERGENTI ABRASIVI, A BASE AMMONIACA, BLEACH BASATI O A SPIRITO. ASSICURARSI CHE IL PRODOTTO SIA COMPLETAMENTE ASCIUTTO PRIMA DELL'USO O DELLA CONSERVAZIONE.

## ANLEITUNG ZUR MONTAGE UND VERWENDUNG KONVERTIERBARES SWING 'N HIGHCHAIR

Bitte lesen Sie diese zur Sicherheit Ihres Kindes  
Anweisungen und für zukünftige Referenz aufbewahren.

### 1. DREI STIL

Babyschaukel, Hochstuhl, Booster 3 in 1

- 1a. Babyschaukel
- 1b. Hochstuhl
- 1c. Booster

### 2. STANDARDKONFIGURATIONSABSCHNITTE

- 2a. Rahmen
- 2b. Sitz
- 2c. Aufhängeschlauch (L + R)
- 2d. Fußstütze
- 2e. Vordere Ablage
- 2f. AC-DC-Netzteil
- 2g. Gürtel (Booster verwenden)

### 3. SELEKTIVE TEILE

- 3a. Spielzeugbar
- 3b. Fernbedienung

### 4. BABYSCHAUKELE ZUSAMMENBAUEN

4a-4i Stellen Sie sicher, dass sich die Achse in dieser Position befindet oder nicht fest mit dem Aufhängerohr fixiert werden kann.

### 5. INSTALLIEREN SIE TOY BAR (FALLS VORHANDEN)

### 6A - 6B. LEGEN SIE DIE BATTERIEN ODER DEN NETZADAPTER EIN

### 7. SCHLÜSSELFUNKTION

- 7.1. Geschwindigkeitstaste: 8 Geschwindigkeiten, jede Geschwindigkeit hat ein Geschwindigkeitslicht. Drücken Sie die Taste "+", um mit der 1. Geschwindigkeit zu beginnen. Drücken Sie erneut für die 2. Geschwindigkeit. Drücken Sie die Taste "-", um die Geschwindigkeit zu verringern.
- 7.2. Natural-Song-Taste: 5 Natural-Songs (drücken Sie die Taste, um vom ersten Song zu beginnen, drücken Sie erneut, um zum nächsten fortzufahren. Drücken Sie 2 Sekunden lang, um die Natural-Songs auszuschalten).
- 7.3. Blitzlicht-Taste.
- 7.4. Timer-Taste: 3 Timer, 15 Minuten, 30 Minuten, 60 Minuten. Reichweite-Timer, Schaukel stoppt.
- 7.5. Bewegungsknopf: Nach dem Baby einschlafen. Wenn diese Funktion ausgewählt ist, fängt der Bewegungsmelder an zu schwingen, wenn das Baby vor Weinen wackelt.
- 7.6. Bewegungssteuerungslicht.
- 7.7. Power-Taste: Drücken Sie die Taste, die Schaukel verbindet sich mit der Stromversorgung, und die Power-LED leuchtet auf.
- 7.8. Power Licht
- 7.9 Musik, Song-Taste: 15 Songs.
- 7.10. Lautstärkeregler
- 7.11. Timer-Licht

### 8. FERNSTEUERUNGSFUNKTION (SELEKTIV)

- 8.1. KNOPFBATTERIE CR2025 3V (einschließlich)
- 8.2. Leistung
- 8.3. 8 Geschwindigkeit
- 8.4. 3 Timer

- 8,5. 15 Wiegenlieder
- 8,6. volumn -
- 8,7. automatische Stopp-Taste
- 8,8. 5 natürliche Lieder
- 8,9. volumn +

### 9. ALS SCHAUKEL VERWENDEN

- 9a. Rückenlehne um zwei Positionen verstellbar
- 9b. verstellbare Spielzeugstange
- 9c. Fußstütze 3-fach verstellbar
- 9d. drück den Knopf
- 9e. Länge der Fußstütze um zwei Positionen verstellbar
- 9 Stunden. hör auf zu schwingen
- 9f. Schaukel falten
- 9g. gefaltet

### 10A – 10C. SCHWENKEN SIE DEN TRANSFER ZUM HOCHSTUHL

### 11. HOCHSTUHL BENUTZEN

- 11a. höhe sieben position einstellung
- 11b. Rückenlehne 5-fach verstellbar
- 11c. Fußstütze in drei Positionen verstellbar
- 11d. Länge der Fußstütze um zwei Positionen verstellbar
- 11e. Justierung der vorderen Position des Fachs zwei
- 11f. Hochstuhl zusammenklappen
- 11g. gefaltet

### 12A-12C. SWING TRANSFER ZUM BOOSTER

### 13. SICHERHEITSSYSTEM MIT

### 14. SITZPOLSTER AUSKLAPPEN

### WARNUNG

WICHTIG: FÜR ZUKÜNFTIGE VERWENDUNG HALTEN

LESEN SIE DIESE ANLEITUNG SORGFÄLTIG DURCH, BEVOR SIE DEN GEBRAUCH VERWENDEN. BEI NICHTBEACHTUNG DIESER WARHNHINWEISE KÖNNTE DIE MONTAGEANLEITUNG ZU SCHWEREN VERLETZUNGEN ODER TOD FÜHREN. DIE PRODUKTE MÜSSEN VON ERWACHSENEN UND UNTER VERWENDUNG VON ERWACHSENEN INSTALLIERT WERDEN.

1. NIEMALS DAS PRODUKT VERWENDEN, WENN KEINE TEILE GETROFFT, VERGEBEN ODER VERPASST SIND UND NUR ERSATZTEILE VERWENDEN, DIE VOM HERSTELLER ZUGELASSEN SIND.
2. VERWENDEN SIE IMMER GURT. BEWEGEN SIE DAS PRODUKT NICHT MIT DEM BABY INNERHALB.
3. LASSEN SIE NIEMALS EIN KIND UNBEHINDERT. LASSEN SIE KEINE KINDERN MIT DIESEM PRODUKT SPIELEN.
4. ES IST GEFÄHRLICH, DIESES PRODUKT AUF EINEM ERHÖHTEN PLATZ ZU PLATZIEREN. VERWENDEN SIE IMMER AUF EINEM FLACHEN STOCK.
5. UM VERLETZUNGEN ZU VERMEIDEN, BEKOMMEN SIE, DASS KINDER WEGEN, WENN SIE DIESES PRODUKT ENTFALTEN UND FALTEN.
6. SEIEN SIE SICH DER GEFÄHR OFFENER FEUER UND ANDERER QUELLEN STARKER HITZE BEWUSST, WIE Z. B. ELEKTRISCHE BARREN, GASE, USW. IN DER NÄHE DES PRODUKTS.
7. DIESES PRODUKT IST NICHT FÜR LÄNGERE SCHLAFZEIT BESTIMMT. SOLLTE IHR KINDERSUCHE SCHLAFEN, WÄHLEN SIE DAS KIND IN EINEM GEEIGNETEN BETT ODER EINEN BETT.
8. VERWENDEN SIE DAS PRODUKT NICHT OHNE SITZKISSEN.
9. BEENDIGUNG DES PRODUKTS SOLLTE BESCHÄDIGT ODER GEBROCHEN WERDEN
10. DIE INFANT SWING DARF NUR MIT DEM EMPFOHLENE TRANSFORMATOR VERWENDET WERDEN.

11. SETZEN SIE IHRE FINGER NICHT IN DIE MECHANISMEN EIN UND STELLEN SIE SICHER, DASS DIE GLIEDMASSEN DER KINDER VOR DEM EINSETZEN DES STUHL SICH SIND.
12. LASSEN SIE DEN HOCHSTUHL NICHT LÄNGERN, DER LANGZEIT LEICHT GESTELLT IST. WARTEN SIE, BIS ES ABGEEKÜHLT IST, BEVOR SIE DAS KIND IM STUHL SITZEN.

### BABY-SWING

- BEENDEN SIE DAS PRODUKT BEIM KIND NICHT VERSUCHEN, UM 9KG ZU STEIGEN ODER ERREICHEN.
- TRANSFORMATOREN, DIE MIT DER INFANT SWING VERWENDET WERDEN, SIND IMMER AUF SCHÄDIGUNG DES KABELS, STECKER, GEHÄUSE UND ANDERER TEILE ZU PRÜFEN, UND IN BEISPIEL DIESER SCHÄDEN WERDEN SIE NICHT VERWENDET.
- DER INFANT SWING DARF NUR MIT DEM EMPFOHLENE TRANSFORMATOR VERWENDET WERDEN.

### HOCHSTUHL

- DER HOHE STUHL IST FÜR KINDER VON 6 MONATEN DES ALTERS BIS 15 GEWICHTE ENTWICKELT.
- VERWENDEN SIE DAS PRODUKT NICHT ALS HOCHSTUHL, WENN DAS KIND ALLEIN SITZEN KANN. DAS FACH UND DAS ZUBEHÖR SIND NICHT ZUR UNTERSTÜTZUNG DES KINDGEWICHTS ENTWICKELT. DAS FACH IST NICHT ENTWICKELT, UM DAS KIND IM SITZ ZU HALTEN, UND ERSETZT NICHT DEN SICHERHEITSGURT.
- SICHERSTELLEN, DASS DAS PRODUKT GEFÄHRDET IST, DASS DAS KIND VON GEFAHREN WIE ELEKTRISCHE VERDRAHTUNG, WÄRMEQUELLEN VON WÄRME ODER FEUER, WIE GASBEHÄLTER, ELEKTRISCHE HEIZUNGEN, ETC.
- DER HOHE STUHL IST FÜR DIE VERWENDUNG AN DEN TISCHEN OHNE FACH VERWENDET. ES IST FÜR KINDER VON 12 MONATEN BIS ZU EINEM GEWICHT VON 15 KG GEEIGNET. EIN EINZELNES PRODUKT, DAS DEM WACHSTUM IHRES KINDES FOLGT.
- VON 0 BIS 6 MONATEN, EIN KOMFORTABLER BOUNCER.
- AUS DEM ZEITALTER VON 6 MONATEN EIN HOCHSTUHL FÜR ESSEN, SPIELEN UND ENTPANNEN.
- AUS DEM ZEITALTER VON 12 MONATEN, EIN HOHER STUHL OHNE FACH, ZUM SITZEN MIT DEN ERWACHSENEN.

### BABY BOOSTER

- DIE MINDESTABMESSUNGEN (BREITE UND TIEFE) DES SITZES DER STÜHLE, FÜR DIE DER AM SITZ ANGEBRACHTER SITZ VORGESEHEN IST, MÜSSEN MINDESTENS 20 MM GRÖßER SEIN ALS DIE BASISABMESSUNGEN (BREITE UND TIEFE) DES GEMACHTEN SITZES.
- DIE MINDESTHÖHE DER RÜCKENLEHNE DER STÜHLE, DIE DAS PRODUKT BESTIMMT HAT, MINDESTENS 100 MM ÜBER DIE HÖHE DER VERANKERUNGSPUNKTE DES MESSUNGSSATZES.
- BENUTZEN SIE IMMER DAS RÜCKZUGSYSTEM UND STELLEN SIE SICHER, DASS ES RICHTIG MONTIERT IST.
- BENUTZEN SIE IMMER DAS STUHL-BEFESTIGUNGSSYSTEM UND STELLEN SIE SICHER, DASS ES VOR DEM GEBRAUCH KORREKT ANGEBRACHT IST.
- ÜBERPRÜFEN SIE VOR DER VERWENDUNG IMMER DIE SICHERHEIT UND DIE STABILITÄT DES SITZES AUF DEM ERWACHSENSTUHL.
- BENUTZEN SIE DIESEN STUHL NICHT AUF STOOLS ODER BÄNKEN.
- DIESES PRODUKT IST FÜR KINDER BESTIMMT, DIE UNABHÄNGIG SIND (MINDESTENS 6 MONATE) UND BIS ZU 36 MONATE ODER EIN MAXIMALES GEWICHT VON 15 KG;
- DER ERWACHSENSTUHL MIT DEM SITZ, DER EINEN STÜTZEN BEFESTIGT IST, IST IN EINER POSITION, IN DER DAS KIND NICHT MIT DEN FÜßEN GEGENSTÄNDIG IST, DIE TABELLE ODER ANDEREN STRUKTUREN ZU DRÜCKEN, DASS DIESER DEN TIPP ÜBER DEN ERWACHSENSTUHL UNTERSTÜTZT.
- DEN STUHL-BEFESTIGTEN SITZ NICHT VERWENDEN, WENN EINEN TEIL ABGEBROCHEN, ZERRISST ODER VERPASST IST.
- KEINE ZUBEHÖR ODER ERSATZTEILE, DIE NICHT VON DEN HERSTELLERN ZUGELASSEN WERDEN, BENUTZEN

### FÜR DIE SICHERE BATTERIE

1. BEWAHREN SIE DIE BATTERIEN VON KINDERN NICHT

2. NUR DIE EMPFOHLENE BATTERIEN ODER GLEICHWERTIGEN WERDEN, VOLTS UND GRÖSSE BENUTZT.
3. BATTERIEN WERDEN MIT DER RICHTIGEN POLARITÄT EINGEFÜGT.
4. ENTFERNEN SIE VERBRAUCHTE BATTERIEN AUS DEM PRODUKT.
5. NICHT KURZSCHLUSSEVERSORGUNGSKLEMMEN.
6. WIEDERAUFLADBARE BATTERIEN SIND VOR DEM LADEN ENTFERNT.
7. WIEDERAUFLADBARE BATTERIEN DÜRFEN NUR UNTER AUFSICHT VON ERWACHSENEN AUFGEFADEN WERDEN. NICHT WIEDERAUFLADBARE BATTERIEN DÜRFEN NICHT AUFGEFADEN WERDEN.
8. JEDE BATTERIE KANN BATTERIESÄURE LECKEN, WENN SIE MIT EINEM VERSCHIEDENEN BATTERIETYP MISCHT WERDEN, WENN SIE FALSCH EINGEFÜGT WERDEN (HINTERGRUNDINFORMATIONEN HINZUFÜGEN), ODER WENN ALLE BATTERIEN NICHT ZUR GLEICHEN ZEIT ERSETZT ODER ERLADEN WERDEN. MISCHEN SIE NICHT ALTE UND NEUE BATTERIEN. MISCHEN SIE KEINE ALKALINE-, STANDARD- (CARBON-ZINK) - ODER WIEDERAUFLADBARE (NICKEL-CADMIUM) -BATTERIEN.
9. JEDE BATTERIE KANN BATTERIESÄURE LADEN ODER EXPLODIEREN, WENN SIE EINEN FEUER ODER EINEN VERSUCHEN ENTSTEHEN, UM EINEN BATTERIEZUBEHÖR ZU LADEN, DER NICHT BEREITGESTELLT WERDEN KANN.
10. NIEMALS EINE ZELLE EINES TYP S IN EINEM LADEGERÄT EINER ANDEREN ART AUFNEHMEN.
11. LEGENDE BATTERIEN SOFORT BESTÄTIGEN. LECKIGE BATTERIEN KANN HAUTVERLETZUNGEN ODER ANDERE PERSÖNLICHE VERLETZUNGEN VERURSACHEN. BEI DER ENTLADUNG VON BATTERIEN SIND SIE SICHER, DASS SIE IHN AUF DIE EIGENE ART ENTSPRECHEN SIND, GEMÄSS IHREN STAATS- UND LOKALEN BESTIMMUNGEN.
12. ENTFERNEN SIE IMMER BATTERIEN, WENN DAS PRODUKT NICHT FÜR EINEN MONAT ODER MEHR VERWENDET WIRD. BATTERIEN, DIE IN DER EINHEIT VERLASSEN, KÖNNEN LEAKT AUSWIRKEN.
13. EMPFOHLENE TYP-BATTERIEN-ALKALINE-ENTSORGUNG, GRÖSSE C (LR14-1,5V). MISCHEN SIE NIE BATTERIETYPEN. BATTERIEN ÄNDERN, WENN DAS PRODUKT DIE ZUFRIEDENHEIT BEDIENT.

### INSTANDHALTUNG

DIESES PRODUKT ERFORDERT EINE REGELMÄSSIGE WARTUNG, UM ES IN EINEM GUTEN ARBEITSAUFTRAG ZU HALTEN. ÜBERPRÜFEN SIE REGELMÄSSIG ALLE TEILE DES PRODUKTS, UM SICHERZUSTELLEN, DASS SIE KORREKT ARBEITEN UND SICH AUF VERSCHLEISS ODER BESCHÄDIGUNGEN BEZIEHEN. NUR VON DEM HERSTELLER LIEFERTE ODER EMPFOHLENE ERSATZTEILE SOLLTEN VERWENDET WERDEN.

### REINIGUNG

VERWEIS AUF DAS PRODUKT FÜR DIE REINIGUNGSANLEITUNG FÜR GEWEBE. REINIGEN SIE METALL- ODER KUNSTSTOFFKOMponentEN MIT MILDEM REINIGUNGSMITTEL UND WARMEM WASSER. NIEMALS ABRASIVE, AMMONIA-BASIERTE, BLEACH-BASIS- ODER SPIRITTYP-REINIGER VERWENDEN. STELLEN SIE SICHER, DASS DAS PRODUKT VOR DEM GEBRAUCH ODER DER LAGERUNG VOLLSTÄNDIG TROCKEN IST.



## INSTRUCTIONS POUR LE MONTAGE ET L'UTILISATION CHAISE HAUTE CONVERTIBLE SWING'N

Pour la sécurité de votre enfant, veuillez lire ces instructions et à conserver pour référence future.

### 1. TROIS STYLE

Balanoïre bébé, chaise haute, rehausseur 3 en 1

- 1a. balanoïre bébé
- 1b. chaise haute
- 1c. booster

### 2. CONFIGURATION STANDARD

- 2a. Cadre
- 2b. Siège
- 2c. Tube suspendu (L + R)
- 2d. Repose pieds
- 2e. Plateau avant
- 2f. Adaptateur secteur AC-DC
- 2g. Ceinture (utilisation booster)

### 3. PIÈCES SÉLECTIVES

- 3a. Barre de jouets
- 3b. Télécommande

### 4. ASSEMBLER BÉBÉ BALANOÏRE

4a-4i Assurez-vous que l'essieu est dans cette position ou ne peut pas être fixé avec le tube de suspension.

### 5. INSTALLER LA BARRE DE JOUETS (SI FOURNIE)

### 6A - 6B. INSTALLEZ LES PILES OU L'ADAPTATEUR CONNET

### 7. FONCTION CLÉ

- 7.1. Bouton de vitesse: 8 vitesses, chaque vitesse a un voyant de vitesse. Appuyez sur le bouton "4" pour démarrer à partir de la 1re vitesse, appuyez à nouveau pour la 2e vitesse, appuyez sur "2" pour réduire la vitesse.
- 7.2. Bouton de chanson naturelle: 5 chansons naturelles (appuyez sur le bouton pour commencer à partir de la première chanson, appuyez à nouveau pour passer à la suivante, continuez. Maintenez enfoncé pendant 2 secondes pour désactiver les chansons naturelles).
- 7.3. Bouton de lumière de vitesse.
- 7.4. Bouton de minuterie: 3 minutes, 15 minutes, 30 minutes, 60 minutes. Atteindre la minuterie, balanoïre s'arrête.
- 7.5. Bouton de mouvement: Après le sommeil du bébé. Lorsque cette fonction est sélectionnée, le détecteur de mouvement commence à se balancer lorsque le bébé tremble de pleurer.
- 7.6. Lumière de contrôle de mouvement.
- 7.7. Bouton d'alimentation: appuyez sur le bouton, la balanoïre se connecte à l'alimentation électrique et le voyant d'alimentation s'allume.
- 7.8. Lumière de puissance.
- 7.9. Bouton musique, chanson: 15 chansons.
- 7.10. Bouton de volume
- 7.11. Minuterie lumière.

### 8. FONCTION DE CONTRÔLE À DISTANCE (SÉLECTIVE)

- 8.1. BOUTON BATTERIE CR2025 3V (inclus)
- 8.2. Puissance
- 8.3. 8 vitesses
- 8.4. 3 minuterie
- 8.5 15 berceuses

- 8.6. volumn -
- 8.7. bouton d'arrêt automatique
- 8.8. 5 chansons naturelles
- 8.9. volumn +

### 9. UTILISER COMME BALANOÏRE

- 9a. réglage du dossier deux positions
- 9b. barre de jouets réglable
- Ajustement de trois positions de 9c.footrest
- 9d. appuyé sur le bouton
- 9e. longueur du repose-pieds deux positions de réglage
- 9h arrêter de se balancer
- 9i. plier le swing
- 9j. plié

### 10A – 10C. TRANSFERT DE BALANOÏRE SUR CHAISE HAUTE

### 11. UTILISER UNE CHAISE HAUTE

- 11a. réglage en hauteur à sept positions
- 11b. réglage du dossier en 5 positions
- 11c. réglage du repose-pied à trois positions
- 11d. longueur du repose-pieds deux positions de réglage
- 11e. réglage du plateau avant à deux positions
- 11f. chaise haute pliante
- 11g. plié

### 12A-12C. SWING TRANSFERT AU BOOSTER

### 13. SYSTÈME DE SÉCURITÉ UTILISANT

### 14. COUSSIN DE SIÈGE SE DÉPLIER

### ATTENTION

IMPORTANT: GARDER POUR UNE UTILISATION FUTURE  
LIRE ATTENTIVEMENT CETTE INSTRUCTION AVANT DE L'UTILISER ET LA CONSERVER POUR RÉFÉRENCE ULTÉRIEURE. LE NON-RESPECT DE CES AVERTISSEMENTS ET INSTRUCTIONS DE MONTAGE POURRAIT ENTRAÎNER DES BLESSURES GRAVES OU LA MORT. LES PRODUITS DOIVENT ÊTRE INSTALLÉS PAR ADULTE ET UTILISÉS SOUS SURVEILLANCE.

1. NE PAS UTILISER LE PRODUIT SI DES PIÈCES SONT BRISÉES, TORTUES OU MANQUANTES ET UTILISER UNIQUEMENT DES PIÈCES DE RECHANGE APPROUVÉES PAR LE FABRICANT.
2. TOUJOURS UTILISER LE HARNAIS. NE PAS DÉPLACER OU SOULEVER CE PRODUIT AVEC LE BÉBÉ À L'INTÉRIEUR.
3. NE JAMAIS LAISSER UN ENFANT SANS SURVEILLANCE. NE LAISSEZ PAS LES ENFANTS JOUER AVEC CE PRODUIT.
4. IL EST DANGEREUX DE PLACER CE PRODUIT SUR UNE SURFACE ÉLEVÉE. TOUJOURS UTILISER SUR UN PLANCHER PLAT ET NIVEAU.
5. POUR ÉVITER LES BLESSURES, ASSUREZ-VOUS QUE LES ENFANTS SE RESENTENT LORS DU DÉPLIAGE ET DU PLIAGE DE CE PRODUIT.
6. CONNAÎTRE LE RISQUE DE FEU OUVERT ET D'AUTRES SOURCES DE CHALEUR FORTE, TELS QUE LES INCENDIES DE BARRES ÉLECTIQUES, D'INCENDIE À GAZ, ETC. DANS LES ENVIRONS DU PRODUIT.
7. CE PRODUIT NE CONVIENT PAS POUR UNE PÉRIODE DE SOMMEIL PROLONGÉE. SI VOTRE ENFANT A BESOIN DE DORMIR, PLACEZ-LE DANS UN LIT OU UN LIT PLIANT.
8. NE PAS UTILISER LE PRODUIT SANS LE COUSSIN DE SIÈGE.
9. ARRÊTEZ L'UTILISATION DE VOTRE PRODUIT DEVRAIT ÊTRE ENDOMMAGÉ OU CASSÉ
10. LE SWING SWING NE DOIT ÊTRE UTILISÉ QUE AVEC LE TRANSFORMATEUR RECOMMANDÉ.
11. NE PLACEZ PAS LES DOIGTS DANS LES MÉCANISMES ET ASSUREZ-VOUS QUE LES MEMBRES DE L'ENFANT SONT SÉCURISÉS LORS DE L'AJUSTEMENT DE LA PRÉSIDENCE.

12. NE PAS LAISSER LA CHAISE SUPÉRIEURE EXPOSÉE À LA LUMIÈRE DU SOLEIL PENDANT DE LONGUES PÉRIODES. PATIENTEZ JUSQU'À CE QU'IL SE SOIT REFOIDI AVANT DE FAIRE ASSEoir L'ENFANT DANS SON FAUTEUIL.

### BALANOÏRE BÉBÉ

- ARRÊTEZ D'UTILISER LE PRODUIT LORSQUE L'ENFANT ESSAIE DE SORTIR DE 9KG.
- LES TRANSFORMATEURS UTILISÉS AVEC LE SWING NOURRISSON DOIVENT ÊTRE EXAMINÉS RÉGULIÈREMENT POUR TOUT DOMMAGE AU CORDON, À LA FICHE, À L'ENFOS ET À D'AUTRES PARTIES, ET AU CAS DE TELS DOMMAGES, ILS NE SERONT PAS UTILISÉS.
- LE SWING SWING NE DOIT ÊTRE UTILISÉ QUE AVEC LE TRANSFORMATEUR RECOMMANDÉ.

### CHAISE HAUTE

- LA CHAISE HAUTE EST CONÇUE POUR LES ENFANTS À PARTIR DE 6 MOIS JUSQU'À UN POIDS DE 15 KG.
- N'UTILISEZ PAS LE PRODUIT EN TANT QUE CHAISE SUPÉRIEURE, JUSQU'À CE QUE L'ENFANT POUVE À S'ASSISCHER SEUL. LE PLATEAU ET SES ACCESSOIRES NE SONT PAS CONÇUS POUR SUPPORTER LE POIDS DE L'ENFANT. LE PLATEAU N'EST PAS CONÇU POUR GARDER L'ENFANT DANS LE SIÈGE ET NE SUBSTITUE PAS LE HARNAIS DE SÉCURITÉ.
- ASSUREZ-VOUS QUE LE PRODUIT SOIT LOIN DE CE QUE L'ENFANT SOIT LOIN DES DANGERS, TELS QUE LES CÂBLAGES ÉLECTRIQUES, LES SOURCES DE CHALEUR OU DE CHALEUR, TELLES QUE LES FOURS À GAZ, LES RADIATEURS ÉLECTRIQUES, ETC.
- LA CHAISE HAUTE EST CONÇUE POUR ÊTRE UTILISÉE SUR DES TABLES SANS PLATEAU. IL CONVIENT AUX ENFANTS À PARTIR DE 12 MOIS JUSQU'À UN POIDS DE 15 KG. UN PRODUIT UNIQUE QUI SUIT LA CROISSANCE DE VOTRE ENFANT.
- DE 0 À 6 MOIS, UN BOUNCER CONFORTABLE.
- À PARTIR DE 6 MOIS, UNE HAUTE CHAISE POUR MANGER, JOUER ET SE DÉTENDRE.
- À PARTIR DE 12 MOIS, UNE HAUTE CHAISE SANS PLATEAU POUR S'ASSIS À LA TABLE AVEC LES ADULTES.

### BOOSTER BABY

- LES DIMENSIONS MINIMALES (LARGEUR ET PROFONDEUR) DU SIÈGE DES PRÉSIDENTS POUR LEQUEL LE SIÈGE MONTÉ PAR LE PRÉSIDENT EST SUPÉRIEUR, DOIVENT ÊTRE SUPÉRIEURES À 20 MM PLUS GRANDES QUE LES DIMENSIONS DE BASE (LARGE ET PROFONDEUR) DU PRÉSIDENT DU SIÈGE MURÉ.
- LA HAUTEUR MINIMUM DU DOSSIER DES CHAISES POUR LEQUELLE LE PRODUIT EST DESTINÉ EST D'AU MOINS 100 MM DE PLUS QUE LA HAUTEUR DES POINTS D'ANCRAGE DU SYSTÈME DE FIXATION DE PRÉSIDENCE MESURÉ.
- TOUJOURS UTILISER LE SYSTÈME DE RETENUE ET S'ASSURER DE SON INSTALLATION CORRECTE.
- TOUJOURS UTILISER LE SYSTÈME DE FIXATION DE LA CHAISE ET S'ASSURER QU'IL EST INSTALLÉ CORRECTEMENT AVANT L'UTILISATION.
- VÉRIFIEZ TOUJOURS LA SÉCURITÉ ET LA STABILITÉ DU SIÈGE MONTÉ SUR LA PRÉSIDENCE AVANT UTILISATION.
- NE PAS UTILISER CE SIÈGE MONTÉ SUR UNE CHAISE SUR DES TABOURETS OU DES BANCS.
- CE PRODUIT EST DESTINÉ AUX ENFANTS POUVANT ÊTRE SITU NON ASSISTÉ (6 MOIS MINIMUM) ET JUSQU'À 36 MOIS OU UN POIDS MAXIMUM DE 15 KG;
- LA CHAISE ADULTE AYANT UNE CHAISE, LE SIÈGE EST PLACE DANS UNE POSITION OU L'ENFANT NE PEUT PAS UTILISER SES PIEDS POUR POUSSER CONTRE LA TABLE OU TOUTE AUTRE STRUCTURE CAR CELA PEUT CAUSER LA BASCULE DE LA CHAISE ADULTE SUPPORTANT LE SIÈGE ASSISTE DE LA CHAISE.
- NE PAS UTILISER LE SIÈGE MONTÉ SUR LA CHAISE SI UNE PARTIE EST CASSÉE, DÉCHIRÉE OU MANQUANTE.
- NE PAS UTILISER D'ACCESSOIRES OU DE PIÈCES DE RECHANGE AUTRES QUE CEUX APPROUVÉS PAR LE FABRICANT

### POUR UNE UTILISATION SURE DES BATTERIES

1. GARDER LES PILES HORS DE LA PORTÉE DE L'ENFANT.
2. SEULES LES BATTERIES OU L'ÉQUIVALENT RECOMMANDÉES DOIVENT ÊTRE UTIL-

ISÉES, VOLTS ET DIMENSIONS.

3. LES BATTERIES SONT INSÉRÉES AVEC LA POLARITÉ CORRECTE.
4. RETIREZ LES PILES EPUISÉES DU PRODUIT.
5. NE PAS TERMINAUX D'ALIMENTATION EN COURT-CIRCUIT.
6. LES PILES RECHARGEABLES DOIVENT ÊTRE ENLEVÉES AVANT D'ÊTRE CHARGÉES.
7. LES PILES RECHARGEABLES NE PEUVENT ÊTRE CHARGÉES SOUS SURVEILLANCE ADULTE. LES PILES NON RECHARGEABLES NE DOIVENT PAS ÊTRE RECHARGÉES.
8. TOUTES LES PILES PEUVENT FUIR DE L'ACIDE DES PILES SI MÉLANGÉES AVEC UN TYPE DE PILE DIFFÉRENT, SI INSÉRÉES DE MANIÈRE INCORRECTE (PLACÉES DANS LES CONTENANTS ARRIÈRE) OU SI TOUTES LES PILES NE SONT PAS REMPLACÉES OU RECHARGÉES EN MÊME TEMPS. NE PAS MELANGER LES VIEILLES PILES ET LES PILES NEUVES. NE PAS MELANGER DE PILES ALCALINES, STANDARD (CARBONE-ZINC) OU RECHARGEABLES (NICKEL-CADMIUM).
9. TOUTES LES PILES PEUVENT FUIR DE L'ACIDE DE PILES OU EXPLOSER EN CAS D'INCENDIE OU D'UNE TENTATIVE DE CHARGER UNE PILE NON CONTINUE À ÊTRE RECHARGÉE.
10. NE RECHARGEZ JAMAIS UNE CELLULE D'UN TYPE DANS UN RECHARGE FABRIQUÉ POUR UNE CELLULE D'UN AUTRE TYPE.
11. JETER IMMÉDIATEMENT LES PILES LEAKY. LES BATTERIES FUMÉES PEUVENT CAUSER DES BRÛLURES DE LA PEAU OU D'AUTRES BLESSURES. LORSQUE VOUS DÉPOSEZ DES PILES, ASSUREZ-VOUS DE LES DÉPOSER D'UNE MANIÈRE APPROPRIÉE, CONFORMÉMENT À VOTRE RÉGLEMENT D'ÉTAT ET LOCAL.
12. TOUJOURS RETIRER LES PILES SI LE PRODUIT NE SERA PAS UTILISÉ PENDANT UN MOIS OU PLUS. LES PILES LAISSÉES DANS L'APPAREIL PEUVENT FUIR ET CAUSER DES DOMMAGES.
13. BATTERIES DE TYPE RECOMMANDÉES - JETABLES ALCALINS, TAILLE C (LR14-1.5V). NE JAMAIS MELANGER LES TYPES DE PILES. CHANGEZ LES PILES LORSQUE LE PRODUIT CESSERA DE FONCTIONNER SATISFAISANT.

### ENTRETIEN

CE PRODUIT EXIGE UN ENTRETIEN RÉGULIER POUR LE CONSERVER EN BON ORDRE DE TRAVAIL. VÉRIFIEZ RÉGULIÈREMENT TOUTES LES PARTIES DU PRODUIT POUR VOUS ASSURER QU'ELLES FONCTIONNENT CORRECTEMENT ET POUR LES SIGNES D'USURE OU DE DOMMAGES. UTILISER UNIQUEMENT LES PIÈCES DE REMPLACEMENT FOURNIES OU RECOMMANDÉES PAR LE FABRICANT.

### NETTOYAGE

SE RÉFÉRER À L'ÉTIQUETTE DU PRODUIT SUR LE PRODUIT POUR LES INSTRUCTIONS DE NETTOYAGE DES TISSUS. NETTOYER LES COMPOSANTS EN MÉTAL OU EN PLASTIQUE AVEC UN DÉTÉRGENT DOUX ET DE L'EAU CHAUDE. NE JAMAIS UTILISER DE NETTOYANTS ABRASIFS, À BASE D'AMMONIAQUE, À BASE D'EAU DE JAVEL OU D'ESPRIT. ASSUREZ-VOUS QUE LE PRODUIT EST ENTIÈREMENT SÈCHE AVANT SON UTILISATION OU SON CONSERVATION.

**INSTRUCȚIUNI DE ASAMBLARE ȘI UTILIZARE  
HIGHCHAIR CONVERTIBLE SWING'N**

Pentru siguranța copilului dumneavoastră citiți aceste informații instrucțiuni și păstrați pentru referințe ulterioare.

**1. TREI STIL**

Leagăn pentru copii, scaun înalt, rapel 3 în 1

- 1a. copil leagăn
- 1b. scaun înalt
- 1c. rapel

**2. PĂRȚI DE CONFIGURAȚIE STANDARD**

- 2a. Cadru
- 2b. Scaun
- 2c. Tub de agățare (L + R)
- 2d. Suport pentru picioare
- 2e. Tavă din față
- 2f. Adaptor de alimentare AC-DC
- 2g. Curea (utilizarea rapelului)

**3. PIESE SELECTIVE**

- 3a. Jucărie bar
- 3b. Telecomandă

**4. ASAMBLAȚI LEAGĂN PENTRU COPII**

4a-4i Asigurați-vă că axul în această poziție sau nu poate fi fixat cu fixul cu tubul de suspendare.

**5. INSTALAȚI BARA DE JUCĂRIE (DACĂ ESTE FURNIZATĂ)****6A - 6B. INSTALAȚI BATERIILE SAU ADAPTORUL CONNET****7. FUNCȚIA CHEIE**

- 7.1. Buton de viteză: 8 viteze, fiecare viteză are o lumină de viteză. Apăsăți butonul "+" pentru a porni de la prima viteză, apăsați din nou pentru a doua viteză, apăsați "-" pentru a mișcarea viteza.
- 7.2. Buton pentru melodii naturale: 5 melodii naturale (apăsăți butonul pentru a începe de la prima melodie, apăsați din nou pentru a trece la celălalt continuuți. Apăsăți și mențineți apăsat timp de 2 secunde pentru a dezactiva melodiile naturale).
- 7.3. Buton de lumină de viteză.
- 7.4. Buton de timp: 3 cronometre, 15 minute, 30 de minute, 60 de minute. Ajungeți la cronometru, leagănul se oprește.
- 7.5. Butonul de mișcare: după ce copilul adormă. Când această funcție este selectată, detectorul de mișcare începe să se învârtă când copilul se scutură din plâns.
- 7.6. Luminile de control al mișcării
- 7.7. Buton de pornire: apăsați butonul, leagănul se conectează cu alimentarea și lumina de alimentare se aprinde.
- 7.8. Lumina de putere.
- 7.9 Muzică, buton de melodie: 15 melodii.
- 7.10. Buton volum
- 7.11. Lumina temporizatorului.

**8. FUNCȚIA DE TELECOMANDĂ (SELECTIV)**

- 8.1. BATERIE BUTON CR2025 3V (inclusiv)
- 8.2. putere
- 8.3. 8 viteze
- 8.4. 3 cronometru
- 8.5. 15 laudă

- 8.6. volum -
- 8.7. butonul de oprire automată
- 8.8. 5 cântece naturale
- 8.9. volum +

**9. UTILIZAȚI CA LEAGĂN**

- 9a. spate reglarea două poziții
- 9b. bară de jucărie reglabilă
- 9c. oprirea picioarelor cu trei poziții
- 9d. apasa butonul
- 9e. lungimea suportului pentru picioare reglarea a două poziții
- 9h. opriți balansarea
- 9i. pentru a împinge leagăn
- 9j. pliat

**10A – 10C. TRANSFER DE LEAGĂN LA SCAUNUL ÎNALT****11. FOLOSIȚI SCAUNUL ÎNALT**

- 11a. înălțime șapte ajustare poziție
- 11b. spate 5 reglarea poziției
- 11c. oprirea picioarelor cu trei poziții
- 11d. lungimea suportului pentru picioare reglarea a două poziții
- 11e. tava frontală două ajustări de poziție
- 11f. ori scaunul înalt
- 11g. pliat

**12A-12C. TRANSFERUL DE LEAGĂN SPRE BOOSTER****13. SISTEMUL DE SIGURANȚĂ CARE UTILIZEAZĂ****14. DESFACEȚI SCAUNUL****AVERTIZARE**

IMPORTANT: PĂSTRAȚI PENTRU UTILIZARE VIITOARE CITIȚI CU PRECAUȚIE ACEASTĂ INSTRUCȚIUNE ÎNAINTE DE A UTILIZAȚI ȘI PĂSTRAȚI-VĂ PENTRU REFERINȚA VIITOARE. NEPUNEREA ACESTEI AVERTISMENTE ȘI A INSTRUCȚIUNII DE ASAMBLARE S-AR PUTEA PRODUCE RĂNIRE GRAVĂ SAU MOARTE. PRODUSELE TREBUIE SĂ FIE INSTALATE DE CĂTRE PERSOANE VÂRSTNICE ȘI UTILIZATE SUB SUPRAVEGHEREA ADULȚILOR.

1. NU UTILIZAȚI PRODUSUL ÎN CAZUL ÎNTEPRINDERILOR ÎNCĂRCATE, ÎNCĂRCĂRIND SAU LIPSĂ ȘI UTILIZAȚI NUMAI PIESE DE SCHIMB APROBATE DE FABRICANT.
2. UTILIZAȚI ÎNTOTDEAUNA HARNESS. NU MUTAȚI SAU REDUCAȚI ACEST PRODUS CU MOBILA ÎN INTERIOR.
3. NU PĂRGAȚI NICIODATĂ COPILUL NEUTILIZAT. NU LĂSAȚI COPIII SĂ SE JOACE CU ACEST PRODUS.
4. ESTE PERICULOS SĂ FOLOSIȚI ACEST PRODUS ÎNTR-O SURFĂ DE URGENTĂ. UTILIZAȚI ÎNTOTDEAUNA PE UN FLOOR PLAT, NIVEL.
5. PENTRU A EVITA VĂTĂMAREA, ASIGURAȚI-VĂ CĂ COPIII SUNT RĂPIȚI ATUNCI CÂND SE DEZLIPESC ȘI SE ÎMPACHETEAZĂ ACEST PRODUS.
6. FIȚI CONȘTIEȚI DE RISCUL DE INCENDIU DESCHIS ȘI DE ALTE SURSE DE CĂLDURĂ PUTERNICĂ, CUM AR FI FURNALELE DE BARĂ, GAZELE DE ARDERE ETC. ÎN VICINITATEA PRODUSULUI.
7. ACEST PRODUS NU ÎNȚEȚINEAZĂ PENTRU PERIOADA DURABILĂ A SLEEPULUI. DACĂ COPILUL DVS. NU TREBUIE SLEEPĂ, PUNEȚI COPILUL ÎNTR-O COTĂ SAU BED.
8. NU UTILIZAȚI PRODUSUL FĂRĂ COȘUL DE SEAT.
9. DISCONTINUAȚI-VĂ UTILIZAREA PRODUSULUI DUMNEAVOASTRĂ SĂ VĂ DUMNEAVOASTRĂ SAU ÎNCĂRCATE
10. TOPUL DE INFANȚIE POATE FI UTILIZAT NUMAI CU TRANSFORMATORUL RECOMANDAT.
11. NU AJUGAȚI ATENȚII ÎN MECANISMELE ȘI SĂ FACEȚI SIGURUL LIMBELOR COPILULUI SĂ FIE SIGURANȚI DE LA AJUTOR CÂND AJUSTAȚI CAMERA.

12. NU LEAGAȚI ÎNALTĂ REZERVĂ EXPUNERATĂ LA LUMINĂ PENTRU PERIOADELE LUNGE DE TIMP. AȘTEPTAȚI PÂNĂ CÂND ACESTA A RĂCIT ÎNAINTE DE A FI AȘEZAT ÎN SCAUN.

**BABY SWING**

- OPRIȚI UTILIZAREA PRODUSULUI CÂND ATĂ COPILUL PENTRU A CĂȘTIGUIE SAU DACĂ ATINGE 9 KG.
- TRANSFORMANȚII UTILIZAȚI CU MULȚUMIREA PĂMÂNTULUI SUNT EXAMINATE REGULAT PENTRU DAUNELE PENTRU CABLU, PLUG, ÎNCĂLZIRE ȘI ALTE PĂRȚI ȘI, ÎN CAZUL UNOR ASTFEL DE DAUNE, NU TREBUIE UTILIZATE.
- UTILIZAREA INFANȚIILOR VA FI UTILIZATĂ DOAR CU TRANSFORMATORUL RECOMANDAT.

**SCAUN ÎNALT**

- ÎNALTĂ CAMĂ ESTE DESIGNATĂ PENTRU COPII DE 6 LUNI DE VÂRSTĂ PÂNĂ LA O GREUTATE DE 15 KG.
- NU UTILIZAȚI PRODUSUL ÎN CAZUL ÎNCĂRCĂTORULUI ÎN CALDUL PÂNĂ LA COPILUL POT FI SITATE PENTRU SINE. TRUSA ȘI ACCESORIILE SALE NU SUNT PROIECTATE SĂ SUSȚINĂ GREUTATEA COPILOR. TABLA NU ESTE PROIECTAT PENTRU A MENȚINE COPILUL ÎN SCAUN ȘI NU ÎNLOCUIEȘTE ÎNĂLȚIMEA DE SIGURANȚĂ.
- ASIGURAȚI-VĂ CĂ PRODUSUL ÎN CAZUL CĂ COPILUL ESTE FĂCUT DE PERICOLE, CA URMĂRILE ELECTRICHE, SURSA DE CĂLDURĂ DE CĂLDURĂ SAU DE FIER, CUM AR FI GAZELE DE ARDERE, ÎNCĂLZITOARELE ELECTRICHE, ETC.
- CAMEREA DE ÎNALTĂ ESTE DESIGNATĂ PENTRU UTILIZAREA PE TABLA FĂRĂ TABLA. ESTE POTRIVIT PENTRU COPIII DE LA 12 LUNI PÂNĂ LA O GREUTATE DE 15 KG. UN PRODUS UNIC CARE VA URMA CRESTEREA COPILULUI.
- DE LA O LA 6 LUNI, UN BANCER COMFORTABIL.
- DE LA VÂRSTA DE 6 LUNI, UN SINGUR PENTRU CĂLĂTORI, JOCURI ȘI RELAȚII.
- DE LA VÂRSTA DE 12 LUNI, UN ÎNALTĂ REZERVĂ FĂRĂ O TABLU, PENTRU SITĂȚI LA MESAJ CU ADULȚII.

**BABY BOOSTER**

- DIMENSIUNILE MINIME (LĂȚIMEA ȘI LUNGIMEA) SCAUNULUI SCAUNELOR PENTRU CARE SCAUNUL MONTAT PE SCAUN ESTE PREVĂZUT TREBUIE SĂ FIE CEL PUȚIN 20 MM MAI MARE DECÂT DIMENSIUNILE DE BAZĂ (LĂȚIMEA ȘI LUNGIMEA) SCAUNULUI MONTAT PE SCAUN MĂSURAT.
- ÎNĂLȚIMEA MINIMĂ A SPATE A SCAUNELOR PENTRU CARE PRODUSUL ESTE DESTINAT TREBUIE SĂ FIE DE CEL PUȚIN 100 MM MAI MARE DECÂT ÎNĂLȚIMEA PUNCTELOR DE ANCORARE ALE SISTEMULUI DE ATAȘARE A SCAUNELOR MĂSURATE.
- ÎNTOTDEAUNA UTILIZAȚI SISTEMUL DE SIGURANȚĂ ȘI ASIGURAȚI-VĂ CĂ ESTE FIXAT CORECT.
- ÎNTOTDEAUNA UTILIZAȚI SISTEMUL DE ATENȚIE A CĂRȚII ȘI ASIGURAȚI-VĂ CĂ ESTE CORECT INSTALAT ÎNAINTE DE UTILIZARE.
- VERIFICAȚI ÎNTOTDEAUNA SIGURANȚA ȘI STABILITATEA POZIȚIEI SINGUR-UȘILOR LA CAMERA ADULȚĂ ÎNAINTE DE UTILIZARE.
- NU UTILIZAȚI ACEST SĂGEAT Suspendat PE SCURT SAU BENCH.
- ACEST PRODUS ESTE DESTINAT COPILOR PENTRU A FOST SITATE NELIMITAT (MINIM 6 LUNI) ȘI PÂNĂ LA 36 LUNI SAU CU O GREUTATE MAXIMĂ DE 15 KG;
- SCAUNUL PENTRU ADULȚI CU SCAUNUL MONTAT PE ȘEZUT ESTE PLASAT ÎNTR-O POZIȚIE ÎN CARE COPILUL NU ESTE CAPABIL SĂ-ȘI FOLOSEASCĂ PICIOARELE ÎN FAȚA MASEI SAU A ORICĂREI ALTE STRUCTURI, DEOARECE ACEST LUCRU POATE PROVOCA VĂRFUL SCAUNULUI PENTRU ADULȚI CARE SUSȚINE SCAUNUL MONTAT PE ȘEZUT.
- NU UTILIZAȚI POZIȚIA SINGURULUI ÎN CAZUL ÎNCĂRCĂTORULUI DACĂ ORICE PARTE ESTE ÎNCĂRCAT, ÎNCĂRCAT SAU LUAT.
- NU SUNT UTILIZATE ACCESORII SAU PIESE DE SCHIMB, ALTELE DECÂT APROBAT DE FABRICAȚIE

**PENTRU UTILIZAREA BATERIEI SAFE**

1. PĂSTRAȚI BATERII DIN REACHUL COPILULUI.
2. NUMAI BATERIILE RECOMANDATE SAU ECHIVALENTELE SUNT UTILIZATE, VOLTI ȘI DIMENSIUNI.
3. BATERIILE SUNT INSERTATE CU POLARITATEA CORECTĂ.

4. DEMONTAREA BATERIILOR DE EXCAVARE DIN PRODUS.
5. NU TRIMITEȚI TERMINALELE DE APROVIZIONARE CU CIRCUIT.
6. BATERII REÎNCĂRCĂTORI SUNT DEMONTATE ÎNAINTE DE ÎNCĂRCARE.
7. BATERII REÎNCĂRCĂTORI SUNT ÎNDEPLINITE ÎN CAZ DE SUPRAVEGHERE A ADULȚILOR. BATERII NECORPORANTE NU SUNT REÎNCĂRCATE.
8. ORICE BATERIE POATE FIE SĂ FIE ACID DE BATERIE ÎN CAZUL ÎNCĂRCĂRII CU UN TIP DE BATERIE DIFERIT, ÎN CAZUL ÎNCĂRCĂRII INCORRENTE (ÎN BATERIE) SAU DACĂ TOATE BATERII NU SUNT ÎNTĂRZIATE SAU REÎNCĂRCATE ÎN TIMPUL SĂPTĂMĂNILI. NU MIXAȚI BATERII VECHE ȘI NOI. NU MIXAȚI BATERII ALKALINE, STANDARD (CARBON-ZINC) SAU DE REÎNCĂRCARE (NICKEL-CADMIUM).
9. ORICE BATERIE POATE LĂSA ACIDUL DE BATERIE SAU SE POATE EXPLODA DACĂ ESTE ARUNCATĂ ÎN FOC SAU O ÎNCERCARE ESTE EFECTUATĂ PENTRU ÎNCĂRCAREA UNEI BATERII CARE NU ESTE DESTINATĂ A FI REÎNCĂRCATĂ.
10. NICIODATĂ NU ÎNCERCAȚI O CELUL DE UN TIP ÎNTR-UN REPRODUCATOR FURNIZAT PENTRU UN CELUL DE ALT TIP.
11. DISTRIBUȚI BATERII LUMINOASE IMEDIAT. ACUMULATORII BATERIILOR SUNT CAZUL DEZVOLTARE A PIELII SAU ALTE PIERDERI PERSONALE. CÂND DISTRAȚI BATERII, FIE SĂ FACEȚI SIGURANȚĂ SĂ LUAȚI DE CĂTRE MODUL DE PROCEDURĂ, ÎN CONFORMITATE CU STATUTUL DVS. ȘI REGLEMENTĂRILE LOCALE.
12. ÎNTREAGAȚI BATERII DACĂ PRODUSUL NU TREBUIE UTILIZAT PENTRU O LUNĂ SAU MAI MULT. BATERII STĂNĂȚI ÎN UNITATEA MAI MULTE ȘI SUNT CAZI DAUNE.
13. BATERII RECOMANDATE DE TIP - DISPOZITIVE ALCALINE, DIMENSIUNEA C (LR14-1.5V). NICIODATĂ TIPE DE BATERIE. MODIFICAREA BATERIILOR CÂND PRODUSUL ÎNȚEZEAZĂ SĂ FUNCȚIONEAZE SATISFACTORILOR.

**ÎNȚEȚINERE**

ACEST PRODUS NECESITĂ O ÎNȚEȚINERE REGULATĂ PENTRU AO PĂSTRA ÎN ORDINE DE LUCRU BUNĂ. VERIFICAȚI ÎN MOD REGULAT TOATE PĂRȚILE COMPONENTE ALE PRODUSULUI PENTRU A VĂ ASIGURA CĂ FUNCȚIONEAZĂ CORECT ȘI PENTRU SEMNE DE UZURĂ SAU DE DETERIORARE. NUMAI PIESE DE SCHIMB PENTRU UTILIZATE SAU RECOMANDATE DE FABRICANT.

**CURĂȚARE**

REFERINT LA ETICHETAREA PRODUSULUI PENTRU INSTRUCȚIUNI DE CURĂȚARE PENTRU FABRICA. COMPONENTE METALICE SAU PLASTICE CURATE CU DETERGENȚĂ DE CĂRȚI ȘI APĂ CALDĂ. NICIODATĂ NU UTILIZAȚI NICIODATĂ CURĂȚENI ABRAZIVE, AMMONIA, BLEACH SAU SPIRIT TYPE. ASIGURAȚI-VĂ CĂ PRODUSUL ESTE FĂRĂ UȘĂ ÎNAINTE DE UTILIZARE SAU DE DEPOZITARE.

## INSTRUKCJE DOTYCZĄCE MONTAŻU I STOSOWANIA CONVERTIBLE SWING'N HIGHCHAIR

Dla bezpieczeństwa Twojego dziecka przeczytaj je instrukcje i zachowaj na przyszłość.

### 1. TRZY STYLE

Huštawka dla dziecka, krzeselko do karmienia, wzmacniacz 3 w 1

- 1a. huštawka dla dzieci
- 1b. wysokie krzesło
- 1c. Wzmacniacz

### 2. STANDARDOWE ROZMIARY KONFIGURACJI

- 2a. Rama
- 2b. Siedzenie
- 2c. Wisząca tuba (L + R)
- 2d. Podnózek
- 2e. Taca przednia
- 2f. Zasilacz AC-DC
- 2g. Pas (zastosowanie boostera)

### 3. CZĘŚCI SELEKTYWNE

- 3a. Pasek zabawkowy
- 3b. Pilot

### 4. ZŁÓŻ HUŚTAWKĘ DLA DZIECKA

4a-4i Upewnij się, że os znajdując się w tej pozycji lub nie może zostać przymocowana za pomocą zamocowanej rury.

### 5. ZAINSTALUJ PASEK ZABAWEK (JEŚLI DOSTARCZANY)

### 6A - 6B. ZAINSTALUJ BATERIE LUB ADAPTER SIECIOWY

### 7. KLUCZOWA FUNKCJA

- 7.1. Przycisk prędkości: 8 prędkości, każda prędkość ma światło prędkości. Naciśnij przycisk "+", aby rozpocząć od 1. prędkości, naciśnij ponownie dla drugiej prędkości, naciśnij "-", aby obniżyć prędkość.
- 7.2. Naturalny przycisk utworu: 5 naturalnych utworów (naciśnij przycisk, aby rozpocząć od pierwszego utworu, naciśnij ponownie, aby przejść do następnego utworu, naciśnij i przytrzymaj przez 2 sekundy, aby wyłączyć naturalne utwory).
- 7.3. Przycisk prędkości światła.
- 7.4. Przycisk timera: 3 timery, 15 minut, 30 minut, 60 minut. Osiągnij licznik, zatrzymaj się.
- 7.5. Przycisk ruchu: po zasypianiu dziecka. Gdy ta funkcja jest wybrana, detektor ruchu zaczyna się kołysać, gdy dziecko płacze od płaczu.
- 7.6. Światło kontrolne ruchu.
- 7.7. Przycisk zasilania: naciśnij przycisk, huštawka łączy się z mocą, a lampka zasilania zaświeci światłem.
- 7.8. Moc światła.
- 7.9. Muzyka, przycisk utworu: 15 utworów.
- 7.10. Przycisk głośności
- 7.11. Światło timera.

### 8. FUNKCJA ZDALNEGO STEROWANIA (SELEKTYWNA)

- 8.1. BUTTON BATTERY CR2025 3V (w tym)
- 8.2. moc
- 8.3. 8 prędkości
- 8.4. 3 timer
- 8.5. 15 kołysanek
- 8.6. volumn -

- 8.7. przycisk automatycznego zatrzymania
- 8.8. 5 naturalnych piosenek
- 8.9. volumn +

### 9. UŻYJ JAKO SWING

- 9a. regulacja oparcia dwóch pozycji
- 9b. regulowany pasek zabawek
- 9c. podnózek regulacja w trzech pozycjach
- 9d. naciśnij przycisk
- 9e. długość regulacji podnóżka w dwóch pozycjach
- 9f. przestań się kołysać
- 9g. złóż huštawkę
- 9j. fałdowy

### 10A – 10C. PRZENIESIENIE HUŚTAWKI NA WYSOKIE KRZESŁKO

### 11. UŻYJ WYSOKIEGO KRZESŁKA

- 11a. Regulacja wysokości siedmiostopniowej
- 11b. regulacja oparcia w 5 oparciach
- 11c. podnózek regulacja w trzech pozycjach
- 11d. długość regulacji podnóżka w dwóch pozycjach
- 11e. przednia taca dwustopniowa
- 11f. złożyć krzeselko
- 11g. fałdowy

### 12A-12C. PRZENIESIENIE SWING DO BOOSTERA

### 13. SYSTEM BEZPIECZEŃSTWA Z WYKORZYSTANIEM

### 14. ROZŁÓŻ PODUSZKĘ

### OSTRZEŻENIE

WAŻNE: ZACHOWAJ DO PRZYSZŁEGO UŻYCIA PRZED ROZPOCZĘCIEM KORZYSTANIA Z NINIEJSZEJ INSTRUKCJI NALEŻY UWAŻNIE ZAPOZNAĆ SIĘ Z NINIEJSZĄ INSTRUKCJĄ I ZACHOWAĆ JĄ NA PRZYSZŁOŚĆ. NIEPRZESTRZEŻANIE NINIEJSZYCH OSTRZEŻEŃ I INSTRUKCJA MONTAŻU MOŻE SPOWODOWAĆ POWAŻNE OBRAŻENIA LUB ŚMIERĆ. PRODUKTY POTRZEBUJĄ ZAINSTALOWANE PRZEZ DOROSŁYCH I UŻYWANE W NADZORZE DOROSŁYM.

1. NIE UŻYWAJ PRODUKTU, JEŚLI JAKIEKOLWIEK CZĘŚCI SĄ ZŁAMANE, ZBAWIONE LUB ZABRONIONE I UŻYWANE TYLKO CZĘŚCI ZAMIENNE ZATWIERDZONE PRZEZ PRODUCENTA.
2. ZAWSZE UŻYWAJ SYSTEMU RESTRAINT ORAZ UPEWNIJ SIĘ, ŻE JEST PRAWIDŁOWO ZAINSTALOWANY.
3. NIGDY NIE OPUSZCZAJ DZIECKA. NIE WOLNO ŻYĆ DZIECIOM Z TYM PRODUKTEM.
4. JEST TO NIEBEZPIECZNE, ABY ZŁOŻYĆ TEN PRODUKT NA WYKONANYM POWIERZCHNI. ZAWSZE KORZYSTAJ Z PŁASKIEGO POZIOMU PODŁOGOWEGO.
5. ABY UNIKNĄĆ USZKODZENIA CIAŁA, NALEŻY UPEWNIĆ SIĘ, ŻE DZIECI SĄ PRZECIWDZIAŁAJĄCE PODCZAS ROZŁADOWANIA I SKŁADANIA TEGO PRODUKTU.
6. ZAPOZNAJ SIĘ Z RYZYKIEM OTWARTEGO POŻARU I INNYMI ŹRÓDŁAMI SILNEGO OGRZEWANIA, TAKICH JAK ELEKTRYCZNE GRZEJNIKI BAROWE, OGRANICZKI GAZU, ITP. W POKRĘTU PRODUKTU.
7. NINIEJSZE PRODUKT NIE JEST PRZEZNACZONY NA PRZEDŁUŻONY OKRES SEN. NALEŻY POTRZEBUJESZ SWOJEGO DZIECKA DO SPANIA, TO Miejsce umieść Dziecko w odpowiednim COTU LUB ŁÓŻKU.
8. NIE UŻYWAJ PRODUKTU BEZ PODUSZKI SIEDZISKA.
9. ZANIECHANIE WYKORZYSTANIA TWOJEGO PRODUKTU POWINIEN ZOSTAĆ USZKODZONE LUB ZŁAMANE
10. JEŚLI ŚMIGŁOWIEC NIE POWINIEN BYĆ UŻYWANY WYŁĄCZNIE Z ZALECANYM TRANSFORMATOREM.

11. NIE WOLNO UMIESZCZAĆ PALCÓW W MECHANIZMACH I UPEWNIĆ SIĘ, ŻE KOŃCZYNY DZIECKA SĄ BEZPIECZNE Z HARMU PRZY REGULACJI PRZEWODNIKA.
12. NIE ZOSTAWIĆ WYŻSZYCH KRZESŁÓW WYSTAWIONYCH NA ZASIEG OŚWIETLENIA NA DŁUGIE OKRESY CZASU. CZEKAJ, ABY JESZCZE CHŁODZIŁ PRZED PRZYJĘCIEM DZIECKA PRZEWODNICZĄCEGO.

### BABY SWING

- ZATRZYMAC KORZYSTANIE Z PRODUKTU, W KTÓRYCH DZIAŁANIA CHILD ZOSTANIE ZWIĘKSZYĆ LUB ZAKOŃCZA SIĘ 9KG.
- TRANSFORMATORY WYKORZYSTANE Z HAMULCEM NIECZYNNYM SĄ REGULARNIE BADANE W CELU USZKODZENIA PRZEWODU, WTYCZKI, OBUDOWY I INNYCH CZĘŚCI ORAZ W PRZYPADKU TAKIEGO USZKODZENIA, KTÓRE NIE SĄ UŻYWANE.
- ŚCIERKA NIEMOWIĄCA POWINNA BYĆ WYKORZYSTANA WYŁĄCZNIE PRZEZ ZALECANY TRANSFORMATOREM.

### WYSOKIE KRZESŁO

- WYSOKIE KRZESŁO ZAPROJEKTOWANE DLA DZIECI OD 6 MIESIĘCY WIEKU DO MASY 15 KG.
- NIE UŻYWAJ PRODUKTU JAKO WYSOKIEGO PRZEWODU, ABY DZIECKO NIE ZOSTAŁO SIEDZISKO. PODAJNIK I JEGO AKCESORIA NIE SĄ ZAPROJEKTOWANE, ABY WSPIERAĆ MASY DZIECKA. PODAJNIK NIE JEST ZAPROJEKTOWANY DO UTRZYMANIA DZIECKA W SIEDZISKU I NIE ZASTOSUJE SZTYWNOŚCI BEZPIECZEŃSTWA.
- NALEŻY UPEWNIĆ SIĘ, ŻE DZIECKO JEST DALEKO OD NIEBEZPIECZEŃSTW, TAKICH JAK OKABLOWANIE ELEKTRYCZNE, ŹRÓDŁO CIEPŁA CIEPŁA LUB POŻARU, TAKICH JAK PODGRZEWACZE GAZOWE, NAGRZEWNICE ELEKTRYCZNE, ITP.
- WYSOKI PRZEWÓD ZOSTAŁ ZAPROJEKTOWANY DO UŻYCIA W STOISKACH BEZ PODAJNIKA. TO JEST ODPOWIEDNIE DLA DZIECI OD 12 MIESIĘCY WIEKU DO MASY 15 KG. POJEDYŃCZY PRODUKT, KTÓRY POSTĘPUJE WZROSTU SWOJEGO DZIECKA.
- OD 0 DO 6 MIESIĘCY, KOMFORTOWANY BOUNCER.
- OD 6 MIESIĘCY, WYŻSZY KRZESŁ NA JEDZENIE, ODTWARZANIE I RELAKS.
- OD 12 MIESIĘCY, WYŻSZY KRZESŁO BEZ PODAJNIKA DO SIEDZENIA NA STOLE Z DOROSŁYMI.

### BABY BOOSTER

- MINIMALNE WYMIARY (SZEROKOŚĆ I GŁĘBOKOŚĆ) SIEDZISKA KRZESŁE, DLA KTÓRYCH JEST ZAMIESZKANIE FOTEL MONTAŻOWY, MOGĄ BYĆ CO NAJMNIEJ 20 MM WIĘKSZEJ NIŻ WYMIARY PODSTAWOWE (SZEROKOŚĆ I GŁĘBOKOŚĆ) FOTELA MONTAŻOWANEGO NA KRZESŁO.
- MINIMALNA WYSOKOŚĆ OPARCIA KRZESŁE, DLA KTÓRYCH JEST PRZEZNACZONY PRODUKT, JEST NAJMNIEJ 100 MIĘDZY WIĘKSZA NIŻ WYSOKOŚĆ PUNKTÓW KOTWICZĄCYCH W SYSTEMIE PRZYJĘCIA PRZEWODNICTWA KRZESŁOWEGO.
- ZAWSZE UŻYWAJ SYSTEMU RESTRAINT ORAZ UPEWNIJ SIĘ, ŻE JEST PRAWIDŁOWO ZAINSTALOWANY.
- ZAWSZE KORZYSTAJ Z SYSTEMU NAŁOŻENIA FOTELA I UPEWNIJ SIĘ, ŻE JEST PRAWIDŁOWO ZAINSTALOWANE PRZED UŻYCIEM.
- ZAWSZE SPRAWDŹ BEZPIECZEŃSTWO I STABILNOŚĆ FOTELIKU MONTOWANEGO NA FOTELU DLA DOROSŁYCH PRZED UŻYCIEM.
- NIE UŻYWAĆ SIEDZISKA MONTOWANEGO NA FOTELACH NA STOŁACH LUB ŁAWACH.
- NINIEJSZY PRODUKT JEST PRZEZNACZONY DLA DZIECI W SPOSÓB UMYWANIA SIECI UNACZONEJ (MINIMUM 6 MIESIĘCY) ORAZ DO 36 MIESIĘCY LUB MAKSYMALNEJ MASY 15 KG;
- FOTEL ADULTOWY Z FOTELEM MONTAŻOWYM PRZYSTOSOWANY JEST W POZYCJI GDY DZIECKO JEST NIEMOŻNE UŻYWAĆ JEGO STÓP, ABY POCIECHAĆ PRZED TABELĄ LUB JAKĄKOLWIEK INNĄ STRUKTURĄ, JAK TO MOŻE SPOWODOWAĆ WSKAZÓWKI PRZEWODNICZĄCEGO FOTELA WSPIERAJĄCEGO SIEDZISKO W KRÓTKIM MIEJSCU.
- NIE UŻYWAĆ SIEDZISKA MONTOWANEGO NA KRZESŁKU, JEŚLI JAKĄKOLWIEK CZĘŚĆ ZOSTAŁA BROKEN, TORN LUB BRAK.
- NIE UŻYWAĆ AKCESORIÓW LUB CZĘŚCI ZAMIENNYCH INNYCH NIŻ ZATWIERDZONE PRZEZ PRODUCENTA

### DO BEZPIECZNEGO UŻYWANIA BATERII

1. NALEŻY PRZECHOWYWAĆ BATERIE Z DALA OD DZIECI.
2. NALEŻY WYKORZYSTAĆ WYŁĄCZNIE ZALECANE BATERIE LUB EKWIWALENTY, WOŁUMIN I WIELKOŚĆ.
3. BATERIE SĄ WPROWADZONE Z POPRAWNĄ POLARYZACJĄ.
4. USUŃ WYPEŁNIONE BATERIE Z PRODUKTU.
5. NIE ZWARCIC ZACISKÓW DOSTAW.
6. BATERIE DO ŁADOWANIA SĄ DO USUNIĘCIA PRZED OBCIĄŻENIEM.
7. BATERIE DOŁADOWANE MOGĄ BYĆ WYŁĄCZNIE OPLECANE W RAMACH DOROSŁYCH NADZORU. BATERIE NIEMOŻLIWE DO ŁADOWANIA NIE SĄ DOŁADOWANE.
8. KAŻDY AKUMULATOR MOŻE ZOSTAĆ WYCZERPANY KWASEM BATERII, JEŚLI MIESZANY Z RÓŻNYM RODZAJEM BATERII, JEŚLI ZAINSTALOWANY JEST NIEPRAWIDŁOWO (UDOSTĘPNIA BACK-WARDS) LUB JEŚLI WSZYSTKIE BATERIE NIE SĄ WYMIANY LUB ZASILANIA W TYM SAMYM CZASIE. NIE WOLNO STWAĆ NOWYCH AKUMULATORÓW. NIE WOLNO PODAĆ BATERII ALKALICZNYCH, STANDARDOWYCH (CYKLICZNY WĘGLOWY) LUB AKUMULATOROWYCH (NIKIEL-KUMM).
9. KAŻDY AKUMULATOR MOŻE ZAKOŃCZYĆ KWASOWĄ BATERIĘ LUB JEJ WYBUCH, JEŚLI UTYLIZOWANO W POŻARZE LUB ZAKOŃCZONY PRÓBA NAŁADOWANIA AKUMULATORA NIEZAPOMNIANYM DO ZASILANIA.
10. NIGDY NIE NALEŻY PODWOJACIE KOMBAJNU JEDNEGO TYPU W ŁADOWARCE DO CELU INNEGO RODZAJU.
11. NATYCHMIAST WYSYLAĆ BATERIE PODCZERWIENI. BATERIE WYCIEKOWE MOŻE SPOWODOWAĆ OPARZENIA SKÓRY LUB INNE OSOBISTE OBRAŻENIA. PODCZAS PRZECHOWYWANIA AKUMULATORÓW MUSISZ ZOSTAĆ WYCOFANY Z NICH W PRAWIDŁOWYM MECZU WEDŁUG PAŃSTWA PAŃSTWA I REGULACJI LOKALNYCH.
12. ZAWSZE WYJMIJ BATERIE, JEŚLI PRODUKT NIE JEST UŻYWANY NA MIESIĄC LUB WIĘCEJ. BATERIE POZOSTAWIONE W URZĄDZENIU MOGĄ PRZECIEK I POWODOWAĆ USZKODZENIA.
13. ZALECANE BATERIE TYPU - DAWKOWANIE ALKALICZNE, ROZMIAR C (LR14-1.5V).

### KONSERWACJA

TEN PRODUKT WYMAGA REGULARNEJ KONSERWACJI, ABY ZACHOWAĆ JĄ W DOBREJ PRACY. REGULARNIE SPRAWDŹ WSZYSTKIE CZĘŚCI PRODUKTU, ABY ZAPEWNIĆ, ŻE SĄ PRAWIDŁOWO OPERACYJNE I ZNAJDUJĄ SIĘ W ZNAKACH LUB USZKODZENIU. NALEŻY WYKORZYSTYWAĆ TYLKO CZĘŚCI ZAMIENNE DOSTARCZONE LUB ZALECANE PRZEZ PRODUCENTA.

### CZYSZCZENIE

PATRZ DO LABELU PIELĘGNACYJNEGO NA PRODUKCIE DO CZYSZCZENIA INSTRUKCJI TKANIN. CZYSTE METALOWE LUB PŁASTYCZNE ELEMENTY Z DETERGENTEM I CIEPŁĄ WODĄ. NIGDY NIE UŻYWAĆ ŚRODKÓW PRZETWORZONYCH ABRASZJĄ, AMONIAKĄ, TYPU BLEACHOWEGO LUB DUCHOWEGO. UPEWNIJ SIĘ, ŻE PRODUKT JEST W PEŁNI SUCHY PRZED UŻYCIEM LUB PRZECHOWYWANIEM.

## УПУТСТВО ЗА МОНТАЖУ И УПОТРЕБУ КОНВЕРТИБИЛНИ СВИЈЕТСКИ ВИСЧАСТАР

За безбедност вашег детета молимо вас да их прочитате упутства и држати за будућу референцу.

### 1. ТРИ СТИЛА

Дјечији замах, висока столица, појачавач 3 у 1

- 1а. баби свинг
- 1б. висока столица
- 1ц. боостер

### 2. СТАНДАРДНЕ КОНФИГУРАЦИЈЕ ПАРЕС

- 2а. Рам
- 2б. Седиште
- 2с. Висећа цев (П + Р)
- 2д. Фоотрест
- 2е. Предња пладањ
- 2ф. АЦ-ДЦ адаптер за напајање
- 2г. Појас (употреба Боостер-а)

### 3. СЕЛЕКТИВНИ ДЕЛОВИ

- 3а. Тои бар
- 3б. Даљинско управљање

### 4. САСТАВИТЕ ЗАМАХ ЗА БЕБЕ

4а-4и Осигурајте осовину у овом положају или немојте причвршћивати помоћу висеће цеви.

### 5. ИНСТАЛИРАЈТЕ ТОИ БАР (АКО СЕ ИСПОРУЧУЈЕ)

### 6А - 6В. ИНСТАЛИРАЈТЕ БАТЕРИЈЕ ИЛИ АДАПТЕР ЗА КОНЕКТОРЕ

#### 7. КЉУЧНА ФУНКЦИЈА

- 7.1. Дугме Спед: 8 брзина, свака брзина има брзину светлости. Притисните тастер “И” да бисте започели са 1. брзине, притисните поново за 2. брзину, притисните “-” да смањите брзину.
- 7.2. Дугме природне песме: 5 природних песама (притисните тастер да започнете од прве песме, поново притисните да бисте прешли на следећи наставак, притисните и задржите у трајању од 2 секунде да бисте искључили природне песме).
- 7.3. Тастер за брзину.
- 7.4. Дугме тајмера: 3 сата, 15 минута, 30 минута, 60 минута. Достигнувајте тајмер, заустави.
- 7.5. Дугме за покрет: Након што беба заспи. Када је ова функција одабрана, детектори покрета почињу да се љуљају када беба треше од плакања.
- 7.6. Светло за контролу покрета.
- 7.7. Дугме за напајање: притиснути дугме, померање се повезује са напајањем, а светло за напајање постаје светло.
- 7.8. Повер лигхт.
- 7.9 Музика, песма: 15 песама.
- 7.10. Дугме за звук
- 7.11. Светло тајмера.

#### 8. ФУНКЦИЈА ДАЉИНСКОГ УПРАВЉАЧА (СЕЛЕКТИВНО)

- 8.1. БАТТЕРИ БАТТЕРИ ЦР2025 3В (укључујући)
- 8.2. моћ
- 8.3. 8 брзина
- 8.4. 3 тајмера
- 8.5. 15 успаваних

- 8.6. волумн -
- 8.7. аутоматско заустављање дугмета
- 8.8. 5 природних песама
- 8.9. волумн +

#### 9. КОРИСТИТЕ КАО ЗАМАХ

- 9а. Наслон за две позиције подешавања
- 9б. подесива играчка трака
- 9с. подножје за ноге три подешавања положаја
- 9д. притисните дугме
- 9е. дужина подножја за ноге два подешавања положаја
- 9ф. престани да се љуљаш
- 9г. да савијеш свинг
- 9г. преклопљен

### 10А – 10С. ПРЕБАЦИВАЊЕ НА ВИСОКУ СТОЛИЦУ

#### 11. КОРИСТИТЕ ВИСОКУ СТОЛИЦУ

- 11а. висина седам подешавања положаја
- 11б. наслон 5 подешавања положаја
- 11с. подножје за ноге три подешавања положаја
- 11д. дужина подножја за ноге два подешавања положаја
- 11е. предња пладањ два подешавања положаја
- 11ф. фолд висока столица
- 11г. преклопљен

### 12А-12С. СВИНГ ТРАНСФЕР НА БООСТЕР

### 13. УПОТРЕБА СИГУРНОСНОГ СИСТЕМА

### 14. ПОДИГНУТА СЕДИШТА

#### УПОЗОРЕЊЕ

ВАЖНО: ПОЗИТИВИ ЗА БУДУЋУ УПОТРЕБУ ПРОЧИТАЈТЕ ОВО УПУТСТВО ПОМОЋИ ПРЕ УПОТРЕБЕ И ПОМОЖИТЕ ЈЕ ЗА БУДУЋУ РЕФЕРЕНЦИЈУ. НЕУСПЕШНОСТ НАВЕДЕНИХ ОВИХ УПОЗОРЕЊА И ИНСТРУКЦИЈЕ СКУПШТИНЕ МОГУ ДА СЕ РЕЗУЛТАТИ У СЕРИЈСКОМ ПОВЈЕРУ ИЛИ СМРТУ. ПРОИЗВОДИ КОЈЕ СЕ ОДНОСЕ НА ОДРАСЛЕ И УПОТРЕБЉЕНО ПОД НАГРАДОМ ОДРАСЛЕ.

1. НЕ УПОТРЕБЉАТЕ ПРОИЗВОДА, УКОЛИКО СЕ НЕКИ ДЕЛОВИ РАСТАВЉАЈУ, ПРАТЕ ИЛИ НЕ КОРИСТЕ И КОРИСТЕ САМО РЕЗЕРВНЕ ДЕЛОВЕ КОЈЕ ОДОБРИ ПРОИЗВОЂАЧ.
2. УПОЗОРАВЉАЈТЕ ХАРНЕСС. НЕ МЕМОЈТЕ ИЛИ ЛИФТИТЕ ОВАЈ ПРОИЗВОД СА БАБИ ИНСИДЕ ИТ.
3. НИКАДА НЕ ОСТАВИТЕ ДЕЦУ НЕПОТВРЂЕНЕ. НЕ ДОДЕЛИТЕ ДЕЦУ ИГРА СА ОВИМ ПРОИЗВОДОМ.
4. ОПАСНО ЈЕ ДА ОВАЈ ПРОИЗВОД ПОСТАЈЕ НА ОСНОВАНОМ СИРУ. УПОЗНАТИ УПОТРЕБУ НА ФЛАТ, НИВО ПОД.
5. ДА ИЗБЕГАВАТЕ ПОВРЕДЕ, ОСИГУРАЈТЕ ДА ДЕЦА БУДУ У СТАЊУ ДА СЕ НЕ УКЉАЉАЈУ И ПРАТЕЋИ ОВАЈ ПРОИЗВОД.
6. БЕЗВАЊЕНИ О РИЗИКУ ОТВОРЕНОГ ПОЖАРА И ДРУГИХ ИЗВОРА СТРАНЕ ТОПЛОТЕ, КАО КАО ЕЛЕКТРИЧНИХ ПУШТАРА, ГАСНИХ ПОВРЕДА, ЕТЦ. У БЛИЗИНИ ПРОИЗВОДА.
7. ОВАЈ ПРОИЗВОД НИЈЕ НАМИЈЕНАТИ ЗА ПРОДУЖЕНИ ПЕРИОД ЗА СЛЕЕП. ДА МОРАЈУ ВАШУ ДЕТУ ПОШАЉИТИ, ПОСТОЈЕ ДЕТЕ У ПРИМЈЕНУ ЦОТ ИЛИ КРЕВЕТ.
8. НЕ УПОТРЕБЉАТЕ ПРОИЗВОДА БЕЗ СЕДИШТА СЕДЕЖА.
9. ПРЕТРЕСНО КОРИШЋЕЊЕ СВОЈИХ ПРОИЗВОДА ТРЕБАЛО ЈЕ ПОЧИЊЕНО ИЛИ БРОКЕН
10. ИНФАНТ СВИНГ СЕ САМО УПОТРЕБЉАВА СА ПРЕПОРУЧЕНИМ ТРАНСФОРМАТОРОМ.
11. НЕМОЈТЕ МЕСТО МЕСТА У МЕХАНИЗМИ И УЧИНИТЕ ДА БОЛЕСТИ ДЕЦЕ

- БЕЗБЕДНИ ОД СТРАНЕ КОЈЕ ПРИЛАГУЈУЈЕ СТОЛ.
- НЕ ОДЛАЗИТЕ ВИСОКУ СТОЛУ ИЗЛОЖЕНИМ СУНЛИГХТОМ ЗА ДУГИ ПЕРИОДИ ВРЕМЕНА. ПОСТОЈЕЋЕ ДО ЊИХ ХЛАЈЕНО ПРЕ СЕДЕЖАВАЊА ДЕТЕТА ПРЕД ЉЕТОМ.

#### БАБИ СВИНГ

- СТОПУТЕ КОРИШЋЕЊЕ ПРОИЗВОДА КОЈЕ ДЕТЕ ДЕТИЊЕ ПОСТОЈЕЋЕ ИЛИ ДОСТАВА 9КГ.
- ТРАНСФОРМАТОРИ КОРИШТЕНИ СА ИНФАНТОВОМ СКЛОПОМ СЕ РУДНО ПРЕЧИТИ ЗА ШТЕТЕ НА КОРД, ПЛУГ, ПРИКЉУЧАК И ДРУГИ ДЕЛОВИ, И У СЛУЧАЈУ ТЕ ТАКВЕ ШТЕТЕ ЊИХ НЕЋУ КУПИТИ.
- ИНФАНТ СВИНГ СЕ КОРИСТИ САМО СА ПРЕПОРУЧЕНИМ ТРАНСФОРМАТОРОМ.

#### ВИСОКИ СТОЛ

- ВИСОКА СТОЛИЦА ЈЕ ДИЗАЈНА ЗА ДЕЦУ ОД 6 МЕСЕЦА ДАНА ДО ВЕЋЕ 15 КГ.
- НЕ УПОТРЕБЉАТИ ПРОИЗВОД КАО ВИСОКА СТОЛА ДО ДЕТЕТА МОЖЕТО СЕДИТИ САМО. ТРАЈНИЦА И ЊЕГОВИ АЦЦЕСОРИС НИСУ ДИЗАЈЊЕНИ ДА ПОДРЖЕ МЈЕРУ ДЕТЕТА. ТРАЈНИЦА НИЈЕ ДИЗАЈНЕНА ДА ДОДИЈУ ДЕТИЊЕ У СЕДИ И НЕ ПОДСТАВЉА СИГУРНОСТ ХАРНЕССА.
- УВЕРИТЕ СЕ У ПРОИЗВОД ТАКО ДА ЈЕ ДЕТЕ ИЗУЗЕТНО ОПАСНО, КАО ШТО СУ ЕЛЕКТРИЧНА ОПРЕМА, ТОПЛОТНИ ИЗВОРИ ТОПЛОТЕ ИЛИ ПОЖАРА, КАО ШТО СУ ГАСНИ АПАРАТИ, ЕЛЕКТРИЧНИ ГРЕЈАЧИ, ИТД.
- ВИСОКИ СТОЛИ ЈЕ ДИЗАЈНЕН ЗА УПОТРЕБУ НА ТАБЕЛАМА БЕЗ ПЛАЖЕ. ПОГОДАН ЈЕ ЗА ДЕЦУ ОД 12 МЈЕСЕЦИ СТАРОСТИ ДО ТЕЖИНЕ ОД 15 КГ. ЈЕДАН ПРОИЗВОД КОЈИ ПОДРАЗУМЕВА РАСТ ВАШЕГ ДЕТЕТА.
- ОД О ДО 6 МЕСЕЦИ, ЦОМФОРТАБЛЕ БОУНЦЕР.
- СА СТАРОСТИ ОД 6 МЕСЕЦИ, ВИСОКИ ПРЕДСЈЕДАВАЈУЋИ ЗА ЈЕЛО, ИГРАЊЕ И ОПУштаЊЕ.
- ИЗ АГИСА ОД 12 МЕСЕЦА, ВИСОКОГ СТОЛА БЕЗ ТРАКА, ЗА СЕДЊЕ НА ТАБЕЛИ СА ОДРАСИЛИМА.

#### БАБИ БООСТЕР

- МИНИМАЛНЕ ДИМЕНЗИЈЕ (ШИРИНА И ДУЖИНА) СЕДИШТА СТОЛА, ЗА КОЈИ ЈЕ ПРЕДСТАВЉЕН ПРЕДСЕДНИК ПРЕДСЕДНИКА, МОРА БИТИ НАЈВИШИХ 20ММ ВЕЛИКИХ ОД ОСНОВНИХ ДИМЕНЗИЈА (ШИРИНА И ДУЖИНА) МЈЕРНОГ СЕДИШТА ПРЕДЊЕ ЛАЦЕ.
- МИНИМАЛНА ВАЗНА ПОВРЕДА СТОЛОВА ЗА КОЈИ ЈЕ ПРОИЗВОД НАМЈЕНА, МОРА БИТИ НАЈВЕЋИХ 100 ММ, ВЕЛИКИХ ОД ВИШЕ ВИШЕ ОД СТРАНЕ СЈЕДИЊЕНОГ СИСТЕМА ПРИТВОРА СТОЛА.
- УПОЗОРАВЉАЈТЕ СИСТЕМ РЕСТРУКТУРЕ И ПОВЕЋАТИ ДА ЈЕ ПРАВО ПОВЕЗАН.
- УПОЗОРАВЉАЈТЕ СИСТЕМ ПРИТВОРА СТОЛА И ПОВЕЋАТИ ДА ЈЕ ПРАВО ПРЕКО ПРЕД УПОТРЕБОМ.
- УВЕК ПРОВЈЕРИТЕ СИГУРНОСТ И СТАБИЛНОСТ ПРЕДЊЕГ СЕДИШТА НА ПРЕДЊЕМ СТОМАКУ ПРИЈЕ УПОТРЕБЕ.
- НЕМОЈТЕ КОРИСТИТИ ОВО СТОЛОВО МОНТАЖАН СЕДЕЖ НА СТОЛОВИМА ИЛИ КОРПОРАМА.
- ОВАЈ ПРОИЗВОД ЈЕ НАМЕЊЕН ДЈЕЦАМА КОЈИ СЕ МОЖЕ НЕ МОРИТИ (МИНИМАЛНИ 6 МЕСЕЦИ) И ДО 36 МЈЕСЕЦА ИЛИ МАКСИМАЛНА ТЕЖИНА 15 КГ; ПРВЕНСТВЕНИ СТОЛОВИ СА ПРИКЉУЧЕНИМ СЕАТОМ ПРЕДСЕДНИКА НАЛАЗИ СЕ У ПОЛОЖАЈУ ГДЈЕ ДЈЕТЕ НЕ МОЖЕ КОРИСТИТИ СВОЈУ ПЕРЛУКУ ДА СЕ БОРИ ПРОТИВ ТАБЕЛЕ ИЛИ БИЛО КОЈЕ ДРУГЕ СТРУКТУРЕ, ЈЕР ТО МОЖЕ ДОВЕСТИ ДО НАГЛОГ НАДОКНАДА СТРАЖЊЕ СТРАНЕ ПОД НАДЗОРОМ ПРЕДЊЕГ СЕДИШТА.
- НИЈЕ КОРИСТИТИ ПРЕКРИВАН СЕДАН ПРЕДЊЕ, АКО ЈЕ БИЛО КОЈИ ДИО ЈЕ БРОКЕН, ТОРНА ИЛИ МИСИЈА.
- НИЈЕ КОРИСТИТИ ДОДАТНЕ ОПРЕМЕ ИЛИ ЗАМЕЊИВАЊЕ, ДРУГИ ОД ОДГОВОРНИХ ПРОИЗВОЂАЧА

#### ЗА УПОТРЕБУ БЕЗБЕДНЕ БАТЕРИЈЕ

1. СТВАРИТЕ БАТЕРИЈЕ ИЗ ДЕТЕТА РЕХА.
2. САМО ПРЕПОРУЧЕНЕ БАТЕРИЈЕ ИЛИ ЕКВИВАЛЕНТИ СЕ УПОТРЕБЉАВАЈУ,

ВОЛУТЕ И ВЕЛИЧИНЕ.

3. БАТЕРИЈЕ УРЕЂАЈУ СА ПРАВОМ ПОЛАРИТЕТОМ.
4. ОДРЖИТЕ ИЗЛАЗЕ БАТЕРИЈЕ ИЗ ПРОИЗВОДА.
5. НЕ СХРАЊЕВАТИ ТЕРМИНАЛИ ЗА ПОДРШКУ КРАТКОМ.
6. БАТЕРИЈЕ ЗА СПРЕМЕЊИВАЊЕ ОДРЕЂИВАЧЕ СЕ ОДНОСУЈУ БЕЗ БЕЗБЕДНОСТИ.
7. РЕШЕЊА БАТЕРИЈЕ СЕ САМО БИТИ НАКНАДА ПОД ОДРЖИВОМ ОДСЕЉИВАЊА. НЕМАЧКЕ БАТЕРИЈЕ НЕ РЕЦЕПИРАТИ.
8. БАТЕРИЈА МОЖЕ ОДЛАЗАТИ БАТЕРИЈСКУ КИСЕЛИНУ АКО ЈЕ САСТАВЉЕНА СА РАЗЛИЧИТИМ ТИПОМ БАТЕРИЈЕ, АКО ЈЕ ИНСТАЛИРАНО (НАПЛАТИТИ), ИЛИ АКО СЕ СВЕ БАТЕРИЈЕ НЕ ЗАМЕЊУЈТЕ ИЛИ НЕЋЕ БИТИ УКЉУЧЕНЕ У САМОЈ ВРЕМЕНИ. НЕ МИСАТЕ СТАРИЈЕ И НОВЕ БАТЕРИЈЕ. НЕ МИСИ АЛКАЛИН, СТАНДАРД (ЦАРБОН-ЗИНЦ) ИЛИ РЕЦХАРГЕАБЛЕ (НИЦКЕЛ-ЦАДМИУМ) БАТЕРИЈЕ.
9. БАТЕРИЈА МОЖДА ДА БИТИ БАТЕРИЈСКЕ КИСЕЛИНЕ ИЛИ ЕКСПЛОЗИЈЕ УКОЛИКО СЕ ОТПУШТАЈУ У ПОЖАРУ ИЛИ У СЛУЧАЈУ ОПАСНОСТИ, ПРИМЕЊУЈЕ СЕ БАТЕРИЈА КОЈА НИЈЕ НАМЕЊЕНА ЗА ПРИКУПЉАЊЕ.
10. НИКАДА НЕ ПРЕЗРАЧИТЕ ЦЕЛУ ЈЕДНОГ ТИПА У ПРИКЉУЧУЋИШТУ РАДИ ЗА ЊЕСТИ ЈЕДНОГ ТИПА.
11. БАТЕРИЈЕ ОДРЖАВАЊА ДИСЦАРДА НЕПОСРЕДНО. ЛЕАКИ БАТТЕРИЕС МОГУ УЗРОЧИТИ КОЖЕ КОЖЕ ИЛИ ОСТАЛУ ЛИЧНУ ПОВРЕДУ. КАДА ОДРЖАВАТИ БАТЕРИЈЕ, БУДУШТЕ ДА ПОСТОЈЕЋЕ ТИЈЕЛУ НА ПРАВИ НАЧИН, ПРЕМА ВАШЕМ ДРЖАВНОМ И ЛОКАЛНИМ ПРОПИСИМА.
12. УВЕК СКИДАЈТЕ БАТЕРИЈЕ АКО СЕ ПРОИЗВОД НЕ КОРИСТИ ЗА МЈЕСЕЦ ИЛИ ВИШЕ. БАТЕРИЈЕ КОЈЕ ЛЕЖИ У ЕНИ, МОЖНЕ И ПОВРАТИТЕ ШТЕТЕ.
13. ПРЕПОРУЧЕНЕ БАТЕРИЈЕ ТИПА - АЛКАЛНЕ ДИСПОСАБЉЕ, ВЕЛИЧИНА Ц (ЛР14-1.5В). НИКАДА НЕ МЕШАЈТЕ ТИПОВЕ БАТЕРИЈА. ПРОМЕНИТЕ БАТЕРИЈЕ КОЈИ ПРОИЗВОДИ ИЗВЕДАЈУЋИ ЗА ПРОИЗВОДЊУ.

#### ОДРЖАВАЊЕ

ОВА ПРОИЗВОД ТРАЖИ РЕДОВНО ОДРЖАВАЊЕ ДА ЈЕ ОДРЖИ У ДОБРО РАДНОМ НАЛОГУ. РЕДОВНО ПРОВЕРИТЕ СВЕ ДЕИЛОВЕ ПРОИЗВОДА ДА БИ ОСИГУРАЛИ ДА ОНИ ПРАВИЛНО ФУНКЦИОНИШУ И ЗА ЗНАКОВЕ ВЈЕШТИНЕ ИЛИ ШТЕТЕ. ДОБИТИ САМО ЗАМЈЕНА ДИЈЕЛА КОЈИ СЕ НАЛАЗЕ ИЛИ ПРЕПОРУЧУЈУЋИ ИЗ ПРОИЗВОЂАЧА.

#### ЧИШЋЕЊЕ

НАПОМЕНА ЗА НАДЗОР НА ПРОИЗВОДУ ЗА ЧИШЋЕЊЕ УПУТСТВА ЗА ТКАНИНЕ. ЧИСТОЋЕ МЕТАЛНЕ ИЛИ ПЛАСТИЧНЕ КОМПОНЕНТЕ СА МЛЕЧНИМ ДЕТЕРГЕНТОМ И ТОПЛОМ ВОДОМ. НИКАДА НЕ УПОТРЕБЉАТЕ АБРАСИВЕ, АММОНИА БАСЕД, БЛЕАЦХ БАСЕД ОР СПИРИТ ТИПЕ ЦЛЕАНЕРС. ОСИГУРАЊЕ ПРОИЗВОДА ЈЕ СВОЈНО СУШЕН ПРЕ УПОТРЕБЕ ИЛИ СКЛАДИШТЕЊА.



**ИНСТРУКЦИИ ЗА СОБРАНИЕ И КОРИСТЕЊЕ КОНВЕРТИБИЛНИОТ ВЕСНИК НА СВИНГА**

За безбедноста на вашето дете прочитајте ги овие инструкции и да се задржи за идна референца.

**1. ТРИ СТИЛ**

Бебе замав, highchair, бустер 3 во 1

1а. бебе замав  
1б. висок стол  
1в. бустер

**2. СТАНДАРДНА КОНФИГУРАЦИЈА ПАР**

2а. Рамка  
2б. Седиште  
2с. Виси цевка (L + R)  
2д. Подлогата за нозе  
2е. Преден послужавник  
2г. AC–DC адаптер за напојување  
2г. Појас (употреба на бустер)

**3. СЕЛЕКТИВНИ ДЕЛОВИ**

3а. Играчка бар  
3в. Далечински управувач

**4. СОБЕРЕТЕ БЕБЕ ЗАМАВ**

4а-4г Проверете ја оската во оваа положба или немојте да ја фиксирате со фиксираната цевка.

**5. ИНСТАЛИРАЈТЕ ЈА ЛЕНТАТА ЗА ИГРАЧКИ (ДОКОЛКУ Е НАБАВЕНО)****6А - 6В. ИНСТАЛИРАЈТЕ БАТЕРИИ ИЛИ АДАПТЕР ЗА ПОВРЗУВАЊЕ****7. КЛУЧНИ ФУНКЦИЈА**

- Копче за брзина: 8 брзини, секоја брзина има светло за брзина. Притиснете го копчето “+” за да започнете од 1-та брзина, притиснете повторно за 2-та брзина, притиснете “-” за да ја намалите брзината.
- Копче за природна песна: 5 природни песни (притиснете го копчето за да започнете од првата песна, притиснете повторно за да продолжите понатаму. Притиснете и задржете за 2 секунди за да ги исклучите природните песни).
- Копче за светло за брзина.
- Тајмер: 3 тајмери, 15 мин, 30 мин, 60 мин. Дојдете до тајмерот, запрете застанува.
- Копче за движење: По бетоето заслие. Кога е избрана оваа функција, детекторот за движење започнува да се ниша кога бетоето се тресе од плачење.
- Светло за контрола на движење.
- Копче за напојување: притиснете го копчето, замавот се поврзува со мокноста, и сијалничката за вклучување ја вклучува светлината.
- Светло за енергија.
- Музика, копче за песни: 15 песни.
- Копче за гласност
- Тајмер светлина.

**8. ФУНКЦИЈА НА ДАЛЕЧИНСКИОТ УПРАВУВАЧ (СЕЛЕКТИВЕН)**

- BUTTON BATTERY CR2025 3V (вклучувајќи)
- моќ
- 8 брзина
- 3 тајмер
- 15 приспивни песни
- волна -

- автоматско копче за запирање
- 5 природни песни
- volume +

**9. КОРИСТЕТЕ КАКО ЗАМАВ**

- наслонот за грб на две позиции
- прилагодлива играчка бар
- тригодишно прилагодување на наслонот за нозе
- притисни го копчето
- должина на подлогата за нозе две подесувања на положбата
- запре занишан
- да се свитка замав
- здипли

**10А – 10С. СВИНГ ТРАНСФЕР НА ВИСОК СТОЛ****11. КОРИСТЕТЕ ВИСОК СТОЛ**

- висина на седум позиција
- наслонот за грб 5 позиции
- тригодишно прилагодување на наслонот за нозе
- должина на подлогата за нозе две подесувања на положбата
- предна фаза две подесувања на положба
- пати висококвалитетен
- здипли

**12А-12С. ЗАМАВ ПРЕНОС НА БУСТЕР****13. СИСТЕМ ЗА БЕЗБЕДНОСТ****14. СЕДИШТЕТО СЕ ШИРИ****ПРЕДУПРЕДУВАЊЕ**

ВАЖНО: ДА ЈА ОДГОВОРИТЕ ЗА ИДНА ИНФОРМАЦИЈА ВНИМАТЕЛНО ПРОЧИТАЈТЕ ГО ОВА УПАТСТВО ПРЕД ДА ГО КОРИСТИТЕ И ДА ГО ЧУВАТЕ ЗА ИДНАТА РЕФЕРЕНЦА. ОШТЕТУВАЊЕ НА ОВИЕ ПРЕДУПРЕДУВАЊА И УПАТСТВОТО ЗА СНАБДУВАЊЕ МОЖЕ ДА РЕЗУЛТИРА СО СЕРИОЗНА ПОВРЕДА ИЛИ СМРТ. ПРОИЗВОДИ КОИ СЕ ПОСТАВУВААТ ВОЗДУШНИОТ И КОРИСТЕНИ ПОД СУПЕРВИЗИЈАТА НА УПОТРЕБАТА.

- НЕ УПОТРЕБУВАТЕ ПРОИЗВОД, ДОКОЛКУ ДЕКА ДЕЛОВНИТЕ ДЕЛОВИ СЕ СОСТАВУВААТ, ТОРИ ИЛИ КЕ ИСПОРАЧУВААТ И КОРИСТЕЊЕ САМО СПЕЦИСКИ ДЕЛОВИ ОДОБРЕНИ ОД ПРОИЗВОДИТЕЛОТ.
- СЕКОГАШ УПОТРЕБУВАТЕ СИЛА. НЕ МОЖЕТЕ ДА ГИ ПОСТАВУВАТЕ ИЛИ ДА НЕ ПОСТАВУВАЈТЕ ОВОЈ ПРОИЗВОД СО БЕБЕ ИНДИКАТОТ
- НИКОГАШ НЕ ОСТАВУВАЈТЕ ДЕЦА НЕИСТАНЦИРАНА. НЕ ДОЗВОЛУВА ДЕЦАТА ИГРАЈТЕ СО ОВОЈ ПРОИЗВОД.
- ОПАСНО Е ДА ГО ПОСТАВИТЕ ОВОЈ ПРОИЗВОД НА ОСЛОБОДУВАЊЕ. СЕКОГАШ УПОТРЕБА НА ПЛОЧА, НИВО КАТ.
- ЗА ДА СЕ ИЗБЕГНЕ ПОГРЕШНА ЗАШТИТА, ДЕЦАТА ДА СЕ КРЕДИТТЕ КОГА НЕ СТАВАЊЕ И ПРОДОЛЖУВАЊЕ НА ОВОЈ ПРОИЗВОД.
- БИДЕТЕ СВЕСНИ ЗА РИЗИКОТ ОД ОТВОРЕН ОГАН И ДРУГИ ИЗВОРИ НА СИЛНО ТОПЛИНА, КАКО ШТО СЕ ЕГЗОПЛАНСКИ ПТИЦИ, ГАСНИ ПТИЦИ, ИТН. ВО ДЕЛОТО НА ПРОИЗВОДОТ.
- ОВОЈ ПРОИЗВОД НЕ СЕ НАМЕНЕТИ ЗА ПОДОБРЕНИОТ ПЕРИОД НА СПАСОТ. ТРЕБА ДА СЕ ДЕЦАТ ДА ЈА ОСТАВАТ, ДА ГО ПОСТАВУВА ДЕЦАТА ВО ПРИГОДНА КОТНА ИЛИ КРЕВЕТНА.
- НЕ КОРИСТЕТЕ ПРОИЗВОДОТ БЕЗ СУШЕЊЕТО НА СЕДИШТЕТО.
- ПРЕКРШУВАЊЕТО СО КОРИСТЕЊЕ НА ВАШИОТ ПРОИЗВОД ТРЕБА ДА СЕ ОШТЕТУВААТ ИЛИ СТЕПЕН
- НЕФАНТНИОТ СВИНГ САМО Е УПОТРЕБЕНИ СО ПРЕПОРАЧАНИОТ ТРАНСФОРМАТОР.
- НЕ ГИ ПОСТАВУВАЈТЕ ВАШИТЕ ПРСТИ ВО МЕХАНИЗМИТЕ И БИДЕТЕ СИГУРНИ

- ДЕКА ГРАДИТЕ НА ДЕТЕТО СЕ БЕЗБЕДНИ ОД ШТЕТИ КОГА ГО ПРИЛАГОДУВАТЕ НА СТОЛЧЕТО.
- НЕ ОТСТРАНУВАЈТЕ ВИСОЧИНАТА ИЗЛОЖЕНО ДО СОНЦЕТО ЗА ДОЛНИ ПЕРИОДОВИ НА ВРЕМЕТО. ЧЕКА НЕ СЕ ОХЛАЖУВА ПРЕД СЕ ЗАСТАПУВА ДЕТЕТО НА ПРЕТСЕДАТЕЛОТ.

**BABY SWING**

- СТОП КОРИСТЕЊЕ НА ПРОИЗВОД КОИ ДЕЦАТА ОДДЕЛУВА ДА ИСКЛУЧУВАТ ИЛИ ДОСТАПУВА 9 КГ.
- ТРАНСФОРМАТОРИ КОРИСТИ СО НИШАЛКА INFANT СЕ РЕДОВНО ДА СЕ ИСПИТУВА ЗА ОШТЕТУВАЊЕ НА КАБЕЛОТ, ПРИКЛУЧОКОТ, КУЌИШТЕ И ДРУГИ ДЕЛОВИ И ВО СЛУЧАЈ НА ТАКВА ШТЕТА ТИЕ НЕ ТРЕБА ДА СЕ КОРИСТИ.
- НЕФАНТНИОТ СВИНГ САМО Е УПОТРЕБЕНИ СО ПРЕПОРАЧАНИОТ ТРАНСФОРМАТОР.

**ВИСОК СТОЛ**

- ВИСОКИОТ ПРЕТСЕДАТЕЛ Е НАМЕНА ЗА ДЕЦА ОД 6 МЕСЕЦИ НА ДЕЦА ДО ДОБАВКА ОД 15 ГОДИНИ.
- НЕ КОРИСТЕТЕ ПРОИЗВОДОТ КАКО ВИСОЧЕН ЛИТЕРАТ ДО ДЕТЕТО МОЖЕ ДА БИДЕ УТВРДЕН. ЗАДОВОЛСТВОТО И НЕГОВИТЕ ПРИКЛУЧОЦИ НЕ СЕ ОДРЖУВААТ ЗА ПОДДРЖУВАЊЕ НА ДЕТСКАТА ТЕЖИНА. ЦЕНАТА НЕ Е ДИЗАЈНИРАНА ДА ГО ОДРЖУВА ДЕЦАТА ВО СЕДИШТЕТО И НЕ ГО ЗАВРШИ СИГУРНОСТАТА.
- ПРОВЕРЕТЕ ДАЛИ ПРОИЗВОДОТ, ТАКА ШТО ДЕТЕТО Е ДАЛЕКУ ОД ОПАСНОСТИ КАКО ШТО СЕ ЕЛЕКТРИЧНИ ЖИЦИ, ТОПЛОТНИ ИЗВОРИ НА ТОПЛИНА ИЛИ ОГАН, КАКО ШТО Е ГАС РИНГЛИ, ЕЛЕКТРИЧНИ ГРЕАЛКИ, ИТН
- ВИСОКИОТ ПРЕТСЕДАТЕЛ Е НАМЕНА ЗА КОРИСТЕЊЕ НА ТАБЕЛИ БЕЗ ПОТРЕБА. СЕ ПОДГОТВЕН ЗА ДЕЦА ОД 12 МЕСЕЦИ НА ДЕЦА ДО ДОБАВКА ОД 15 ГОДИНИ. ЕДЕН ПРОИЗВОД КОЈА СЛЕДИ РАСТОТ НА ВАШЕТО ДЕТЕ.
- ОД О ДО 6 МЕСЕЦИ, КОМФОРМАТИВЕН БУНКЕР.
- ОД ВОЗРАСТ ОД 6 МЕСЕЦИ, ВИСОК КАБИНЕТ ЗА ЈАДЕЊЕ, ИГРАЊЕ И ОПОРАВУВАЊЕ.
- ОД ЖИВОТОТ НА 12 МЕСЕЦИ, ВИСОЧЕН ЧЕЛ БЕЗ ЛОТ, ЗА СЕСТА НА ТАБЕЛАТА СО ВОЗРАСНИТЕ.

**BABY BOOSTER**

- МИНИМАЛНИТЕ ДИМЕНЗИИ (ШИРИНА И ДЛАБОЧИНА) ОД СЕДИШТЕТО НА СТОЛИЦИ ЗА КОЈА Е НАМЕНЕТ ПОД ПРЕТСЕДАТЕЛСТВО МОНТИРАНИ SEAT, ТРЕБА ДА БИДЕ НАЈМАЛКУ 20 ММ ПОГОЛЕМА ОД ДИМЕНЗИИТЕ БАЗА (ШИРИНА И ДЛАБОЧИНА) НА СТОЛ МОНТИРАНИ SEAT МЕРИ.
- МИНИМАЛНАТА ВИСИНА НА ПОТПИРАЧОТ ЗА ГРБ НА СТОЛИЦИ ЗА КОЈА Е НАМЕНЕТ ПРОИЗВОДОТ, ТРЕБА ДА БИДЕ НАЈМАЛКУ 100 ММ ПОГОЛЕМА ОД ВИСИНА НА КОТВИШТА НА СИСТЕМОТ ЗА ПРЕТСЕДАТЕЛСТВО ПРИЛОГ МЕРИ.
- СЕКОГАШ УПОТРЕБУВАЈТЕ СИСТЕМОТ ЗА ОДРЖУВАЊЕ И ВНИМАТЕЛНО ДА СЕ ПРАВИТЕ.
- СЕКОГАШ УПОТРЕБУВАТЕ СИСТЕМОТ НА ПРИСТАПУВАЊЕ НА ПРЕТСЕДАТЕЛОТ И ОДГОВОРИТЕ НЕ СЕ УПОТРЕБЕНИ ПРЕД УПОТРЕБА.
- СЕКОГАШ ПРОВЕРУВАЈТЕ ЈА БЕЗБЕДНОСТА И СТАБИЛНОСТА НА СТАНИЦАТА НАМЕСТЕН НА ПРЕДНИОТ ДЕЛ НА ПРЕДНАТА ВРАТА.
- НЕ КОРИСТЕТЕ ГО ОДГОВОРИТЕ НА ОДГОВОРНИОТ СЕДИН НА ШТАУМИТЕ ИЛИ КОРЕЧКИТЕ.
- ОВОЈ ПРОИЗВОД Е НАМЕНЕТИ ЗА ДЕЦА, ОДГОВОРНО ЗА НЕСРЕЌА (МИНИМАЛНИ 6 МЕСЕЦИ), ДО 36 МЕСЕЦИ ИЛИ МАКСИМАЛНА ТЕЖИНА НА 15 КГ;
- ПОД ПРЕТСЕДАТЕЛСТВО ВОЗРАСНИ СО ПРЕТСЕДАТЕЛСТВО МОНТИРАНИ НА СЕДИШТЕТО Е ВО ПОЗИЦИЈА КАДЕ ШТО ДЕТЕТО НЕ Е ВО МОЖНОСТ ДА ГИ КОРИСТАТ НЕГОВИТЕ НОЗЕ ДА ИМ ПОМОГНАМ ПРОТИВ ТАБЕЛА ИЛИ БИЛО КОЈА ДРУГА СТРУКТУРА ОВА МОЖЕ ДА ПРЕДИЗВИКА ПРЕВРТУВАЊЕ НА СТОЛ ADULT ПОДДРШКА НА ПРЕТСЕДАТЕЛСТВО МОНТИРАНИ SEAT.
- НЕ СЕ УПОТРЕБУВА КОРИСТЕНИОТ СЕДИШ НА КЛАСИТЕ, ДОКОЛКУ КАДЕ БИЛО КАКВИ ДЕЛ, ДА СЕ ИСПИТУВАТ, ТОРИ ИЛИ НЕМА.
- НЕ ДА СЕ УПОТРЕБУВААТ ДОДАТОЦИ ИЛИ ЗАМЕНАТА ДЕЛОВИ ОД РАБОТИТЕ ОД ОДГОВОРОТ НА ПРОИЗВОДИТЕЛОТ

**ЗА КОРИСТЕЊЕ НА БЕЗБЕДНА БАТЕРИЈА**

- ЧУВАЈТЕ ГИ БАТЕРИИТЕ ОД ДЕЦАТА.
- САМО ПРЕПОРАЧАНИТЕ БАТЕРИИ ИЛИ ЕКВИВАЛЕНТ ТРЕБА ДА СЕ КОРИСТАТ, ВОЛТИ И ГОЛЕМИНА.
- БАТЕРИИТЕ СЕ ВКЛУЧУВААТ СО ПОТРЕБНА ПОЛИАРИТЕТ.
- ОТСТРАНУТИЕ ИЗГРАДЕНИТЕ БАТЕРИИ ОД ПРОИЗВОДОТ.
- НЕ КОРИСТЕТЕ ТЕРМИНАЛИ ЗА СКЛУЧУВАЊЕ НА КРАТОК.
- ПОТРЕБНИ БАТЕРИИ КЕ СЕ ОТСТРАНУВАНИ ПРЕД ПРЕДУПРЕДУВАЊЕ.
- ПОДЕСУВААТ БАТЕРИИ СЕ САМО ЗА ОДРЕДУВАЊЕ ПОД СУПЕРВИЗИЈА НА УПОТРЕБА. НЕПРЕДНЕСУВАЧИТЕ БАТЕРИИ НЕ СЕ ЗАПОЧНЕАТ.
- СИТЕ БАТЕРИИ МОЖЕ ДА ИСТЕЧЕ ИСАТАА АКО СЕ МЕША СО РАЗЛИЧЕН ВИД НА БАТЕРИЈАТА, АКО Е ВМЕТНАТА НЕПРАВИЛНО (СТАВИ ВО РЕЗЕРВНИ WARD) ИЛИ АКО СИТЕ БАТЕРИИ НЕ СЕ ЗАМЕНАТ ИЛИ ДА ПОЛНАТ ВО ИСТО ВРЕМЕ. НЕ ИЗМЕНИ СТАРИ И НОВИ БАТЕРИИ. НЕ СМЕЕТ АЛКАЛИН, СТАНДАРД (КАРБОН-ЦИНЦ) ИЛИ ПОДГОТВЕН (НИКЕЛ КАДМИУМ) БАТЕРИИ.
- СЕКОЈА БАТЕРИЈА МОЖЕ ДА ЈА ИЗВАДИ БАТЕРИЈАТА ОД КИСЕЛИНА ИЛИ ЕКСПЛОЗИЈАТА, АКО Е ОТПОРНА НА ПОЖАР ИЛИ НАВЛЕГУВАЊЕ, ЗА ДА НАПЛАТИ БАТЕРИЈА КОЈА НЕ Е НАМЕНЕТА ЗА ДА СЕ ПРИМЕНИ.
- НИКОГАШ НЕ ПРЕТПОЛНЕТЕ КЛИК ОД ЕДЕН ТИП ВО РЕКЛАМЕР КОЈ СЕ ПРАВИ ЗА КЛЕТКА ОД ДРУГ ТИП.
- БЕЗБЕДНОСТ НА ОТСТРАНУВАЊЕ ОДГОВОРНО. БЕЗБЕДНОСИ БАТЕРИИ МОЖАТ ДА СЕ ПРИЧНИНИ ЦИРНИ БЕРНИ ИЛИ ДРУГИ ЛИЧНИ ПОВРЕДИ. КОГА ОТСТРАНУВАЊЕ НА БАТЕРИИ, ВНИМАТЕЛНО ДА СЕ ПОДГОТВУВАТЕ НА НЕГОВИОТ СИГУР, СПОРЕД ДРЖАВНИТЕ И ЛОКАЛНИТЕ ПРАВИЛА.
- СЕКОГАШ ОТСТРАНУВАЈТЕ БАТЕРИИ ДОКОЛКУ ПРОИЗВОД НЕМА ДА СЕ УПОТРЕБУВА ЗА МЕСЕЦ ИЛИ ПОВЕКЕ. БАТЕРИИ ОТВОРЕНИ ВО ЕДИНИЦА МОЖАТ ДА ЈА ОТВОРААТ И ПРИЧНИНИ ОШТЕТУВАЊЕ.
- ПРЕПОРАЧАНИ БАТЕРИИ НА ТИП - АЛКАЛНИ ОТПАДОВИ, ГОЛЕМИНА С (LR14-1.5V). НИКОГАШ НИКОГАШ НЕ МОЖЕ ДА СЕ СМЕНИТЕ БИЗНИСНИ ВИДОВИ ПРОМЕНИ НА БАТЕРИИ КОГА ПРОИЗВОДНИТЕ СТРУКТУРИ ДА РАБОТИ СОДРЖИНА.

**ОДРЖУВАЊЕ**

ОВОЈ ПРОИЗВОД БАРА РЕДОВНО ОДРЖУВАЊЕ ЗА ОДРЖУВАЊЕ НА ДОБРАТО РАБОТНО УПОТРЕБА. РЕДОВНО ПРОВЕРКАТЕ СИТЕ ДЕЛОВИ НА ПРОИЗВОДОТ ЗА ОДГОВОРУВАЊЕ НА ДЕКА ОПЕРАТИВУВААТ И ЗА СИГНАЛИТЕ НА ВЕЖБА ИЛИ ШТЕТА. ДОСТАПУВААТ САМО ЗАМЕНА НА ДЕЛОВИТЕ КОИ СЕ ДОБИЕНИ ИЛИ ПРЕПОРАКИ ОД ПРОИЗВОДИТЕЛОТ.

**ЧИСТЕЊЕ**

ВНИМАВАЈТЕ НИ ЗАМАНУВАЊЕ НА ЛИСТА НА ПРОИЗВОД ЗА ЧИСТЕЊЕ НА ИНСТРУКЦИИТЕ ЗА ТАБРИКИ. ЧИСТО МЕТАЛ ИЛИ ПЛАСТИЧНИ КОМПОНЕНТИ СО МЛЕЧНИ ДЕТЕРГЕНТНИ И ТЕПЛИНА ВОДА. НИКОГАШ НЕ КОРИСТЕТЕ АБРАЗИВ, ОД АММОНИЈА, БИЗНИЧКИ ИЛИ ЧИСТЕРИ НА ДУХОВИТЕ. ОДРЖУВАЈТЕ ГО ПРОИЗВОДОТ Е ПОЛНО СУШЕН ПРЕД УПОТРЕБА ИЛИ ЧУВАЊЕ.

## ИНСТРУКЦИИ ПО МОНТАЖУ И ИСПОЛЬЗОВАНИЮ КОНВЕРТИРУЮЩИЙ ШКОЛЬНИК SWING'N

Для безопасности вашего ребенка, пожалуйста, прочитайте эти инструкции и сохраните для дальнейшего использования.

### 1. ТРИ СТИЛЯ

Детские качели, детский стул, бустер 3 в 1

- 1а. качели ребенка
- 1б. высокий стул
- 1с. ракета-носитель

### 2. СТАНДАРТНЫЕ КОНФИГУРАЦИИ

- 2а. Рамка
- 2б. сиденье
- 2с. Висячая трубка (L + R)
- 2д. подставка для ног
- 2е. Передний лоток
- 2ф. Адаптер питания AC-DC
- 2г. Пояс (использование бустера)

### 3. СЕЛЕКТИВНЫЕ ЧАСТИ

- 3а. Игрушечный бар
- 3б. Дистанционное управление

### 4. СОБЕРИТЕ КАЧЕЛИ РЕБЕНКА

4а-4и Убедитесь, что ось находится в этом положении или не может фиксироваться фиксированной трубкой.

### 5. УСТАНОВИТЕ ИГРУШКУ (ЕСЛИ ЕСТЬ)

### 6А - 6В. УСТАНОВИТЕ БАТАРЕЙКИ ИЛИ АДАПТЕР ДЛЯ ПОДКЛЮЧЕНИЯ

### 7. КЛЮЧЕВЫЕ ФУНКЦИИ

- 7.1. Кнопка скорости: 8 скоростей, каждая скорость имеет скорость света. Нажмите кнопку «+», чтобы начать с 1-й скорости, нажмите еще раз для 2-й скорости, нажмите «-», чтобы снизить скорость.
- 7.2. Естественная песня: 5 естественных песен (нажмите кнопку, чтобы начать с первой песни, нажмите еще раз, чтобы перейти к следующей. Нажмите и удерживайте в течение 2 секунд, чтобы отключить естественные песни).
- 7.3. Кнопка подсветки.
- 7.4. Кнопка таймера: 3 таймера, 15 минут, 30 минут, 60 минут. Таймер сбрасывается, качание остановок.
- 7.5. Кнопка движения: после того, как ребенок заснет. Когда эта функция выбрана, детектор движения начинает замедлять, когда ребенок дрожит от плача.
- 7.6. Контрольная лампа движения.
- 7.7. Кнопка питания: нажмите кнопку, свинг подключается к источнику питания, а индикатор питания загорается.
- 7.8. Мощность света.
- 7.9 Музыка, кнопка песни: 15 песен.
- 7.10. Кнопка громкости
- 7.11. Таймер.

### 8. ФУНКЦИЯ ДИСТАНЦИОННОГО УПРАВЛЕНИЯ (ВЫБОРОЧНО)

- 8.1. КНОПКА БАТАРЕИ CR2025 3V (включая)
- 8.2. мощность
- 8.3. 8 скоростей
- 8.4. 3 таймера
- 8.5. 15 колыбельных

- 8.6. volumn -
- 8.7. кнопка автоматической остановки
- 8.8. 5 естественных песен
- 8.9. volumn +

### 9. ИСПОЛЬЗОВАНИЕ В КАЧЕСТВЕ КАЧАНИЯ

- 9а. спинка регулировка двух положений
- 9б. регулируемая панель для игрушек
- 9с. регулировка положения подставки для ног
- 9д. нажать на кнопку
- 9е. длина подголовника
- 9ф. остановить качание
- 9г. складывать качели
- 9г. сложенный

### 10А – 10С. ПЕРЕЕЗД СВИНГ НА ВЫСОКИЙ СТУЛ

### 11. ИСПОЛЬЗУЙТЕ ВЫСОКИЙ СТУЛ

- 11а. высота 7 позиций регулировка
- 11б. регулировка положения спинки 5
- 11с. регулировка положения подставки для ног
- 11д. длина подголовника
- 11е. передний лоток регулировка положения
- 11ф. складной стул
- 11г. сложенный

### 12А-12С. ПЕРЕМЕЩЕНИЕ КАЧАНИЯ В БУСТЕР

### 13. ИСПОЛЬЗОВАНИЕ СИСТЕМЫ БЕЗОПАСНОСТИ

### 14. РАЗВЕРТЫВАНИЕ СИДЕНЬЯ

### ПРЕДУПРЕЖДЕНИЕ

ВАЖНО: ХРАНИТЕ ДЛЯ БУДУЩЕГО ИСПОЛЬЗОВАНИЯ ПРОЧИТАЙТЕ ЭТУ ИНСТРУКЦИЮ ВНИМАТЕЛЬНО ПЕРЕД ИСПОЛЬЗОВАНИЕМ И ХРАНИТЕ ЕГО ДЛЯ БУДУЩЕЙ СПРАВКИ. НЕВОЗМОЖНОСТЬ ЭТИХ ПРЕДУПРЕЖДЕНИЙ И ИНСТРУКЦИЯ ПО МОНТАЖУ МОЖЕТ ПРИВЕСТИ К СЕРЬЕЗНОЙ ТРАВМЕ ИЛИ СМЕРТИ.

ПРОДУКТЫ, КОТОРЫЕ МОГУТ БЫТЬ УСТАНОВЛЕНЫ ВЗРОСЛЫМ И ИСПОЛЬЗУЕМЫМ ПОД НАРУШЕНИЕМ ВЗРОСЛЫХ.

1. НЕ ИСПОЛЬЗУЙТЕ ПРОДУКТ, ЕСЛИ ЛЮБЫЕ ЧАСТИ ЗАПРЕЩЕНЫ, ТРЕБУЕТСЯ ИЛИ ПРОПУСТИЛИ И ИСПОЛЬЗУЮТ ТОЛЬКО ЗАПАСНЫЕ ЧАСТИ, УТВЕРЖДЕННЫЕ ПРОИЗВОДИТЕЛЕМ.
2. ВСЕГДА ИСПОЛЬЗУЙТЕ ЖГУТ. НЕ ПЕРЕРЫВАЙТЕ ИЛИ ПОДНИМАЙТЕ ДАННЫЙ ПРОДУКТ С ДЕТЬМИ ВНУТРИ ЭТОГО.
3. НИКОГДА НЕ ОСТАВЛЯЙТЕ РЕБЕНКА. НЕ ДАЙТЕ ДЕТЯМ ИГРАТЬ ЭТОТ ПРОДУКТ.
4. ОПАСНО РАЗМЕЩАТЬ ЭТОТ ПРОДУКТ НА ОДНОВРЕМЕННОМ ПОДДЕРЖКЕ. ВСЕГДА ИСПОЛЬЗУЙТЕ НА ПЛОСКОСТИ, УРОВЕНЬ ЭТАЖА.
5. ИЗБЕГАЙТЕ ТРАВМУ ОБЕСПЕЧИВАЙТЕ, ЧТО ДЕТИ УДАЛИТЬСЯ, КОГДА ОСНОВАЛАСЬ И СДЕЛАТЬ ЭТОТ ПРОДУКТ.
6. ОЗНАКОМЬТЕСЬ О РИСКЕ ОТКРЫТОГО ПОЖАРА И ДРУГИХ ИСТОЧНИКОВ СИЛЬНОЙ ТЕПЛОЙ, ТАКИХ КАК ЭЛЕКТРИЧЕСКИХ БАРНЫХ ПОЖАРОВ, ГАЗА, И Т.Д. В ОКРЕСТНОСТИ ПРОДУКТА.
7. ЭТОТ ПРОДУКТ НЕ НАМЕРЕН ЗАПРЕТ НА ПРОДОЛЖИТЕЛЬНЫЙ ПЕРИОД СНА. СЛЕДУЕТ СВОИМ РЕБЕНКУ СМОТРЕТЬ, ТО ТЕПЛО РЕБЕНКА В ПОДХОДЯЩЕЙ КОТ ИЛИ КРОВАТЬ.
8. НЕ ИСПОЛЬЗУЙТЕ ПРОДУКТ БЕЗ ПОДЗЕМНОГО СИДЕНЬЯ.
9. ПРЕКРАЩЕНИЕ ИСПОЛЬЗОВАНИЯ ВАШЕГО ПРОДУКТА ДОЛЖНО СТАТЬ ПОВРЕЖДЕННЫМ ИЛИ БРОКЕННЫМ
10. ТОЛЬКО БЫТЬ БЛАГОДАРИЯ С ПОМОЩЬЮ РЕКОМЕНДУЕМОГО

ТРАНСФОРМАТОРА.

11. НЕ УСТАНОВЛИВАЙТЕ ПАЛЬЦЫ В МЕХАНИЗМАХ И УБЕДИТЕСЬ, ЧТО ОГРАНИЧЕНИЯ РЕБЕНКА БЕЗОПАСНЫ ОТ ВРЕДА, КОГДА РЕГУЛИРОВАНИЕ ПРЕДСЕДАТЕЛЯ.
12. НЕ ОСТАВЛЯЙТЕ ВЫСОКОГО СТУЛЬЯ, ПОДВЕРГАЕМОГО СОЛНЦЕ, ДЛЯ ДЛИННЫХ ПЕРИОДОВ ВРЕМЕНИ. ОЖИДАЙТЕ, ЧТО ЭТО ОХЛАЖДАЕТСЯ ДО НАЧАЛА РЕШЕНИЯ В СТУЛЬЕ.

### РЕБЕНОК

- ОСТАНОВИТЕ ИСПОЛЬЗОВАНИЕ ПРОДУКТА, КОГДА ДЕТСКИЕ ПОПЫТКИ К КЛИМБУ ВЫХОДА ИЛИ ДОСТИГНУТ ЯКГ.  
- ТРАНСФОРМАТОРЫ, ИСПОЛЬЗУЕМЫЕ С МЛАДШЕСТВОМ, ЧТОБЫ БЫТЬ РЕГУЛЯРНО ВЫПОЛНЕНЫ ДЛЯ ПОВРЕЖДЕНИЯ К ШТОРУ, ШТУКЕ, КОРПУСЕ И ДРУГИМ ЧАСТЯМ И В СЛУЧАЕ ТАКОГО УЩЕРБА, ОНИ НЕ ИСПОЛЬЗУЮТСЯ.  
- МЯГКОЕ ПОКАЗАНИЕ ТОЛЬКО ИСПОЛЬЗУЕТСЯ С РЕКОМЕНДОВАННЫМ ТРАНСФОРМАТОРОМ.

### ВЫСОКИЙ СТУЛ

- ВЫСОКИЙ СТУЛ ПРЕДНАЗНАЧЕН ДЛЯ ДЕТЕЙ ОТ 6 МЕСЯЦЕВ ВОЗРАСТА ДО ВЕСА 15 КГ.  
- НЕ ИСПОЛЬЗУЙТЕ ПРОДУКТ КАК ВЫСОКИЙ ПРЕДМЕТ, ЧТО ДЕТЬ МОЖЕТ СДЕЛАТЬ ОДИН. ЛОТКА И ЕГО АКСЕССУРИРОВАНИЕ НЕ ПРЕДНАЗНАЧЕНЫ ДЛЯ ПОДДЕРЖКИ ВЕСА РЕБЕНКА. ЛОТКА НЕ ПРЕДНАЗНАЧЕНА, ЧТОБЫ ДЕРЖАТЬ РЕБЕНКА В СИДЕНИИ И НЕ ПОДТВЕРЖДАЕТ ЖЕСТКОСТЬ БЕЗОПАСНОСТИ.  
- УБЕДИТЕСЬ, ЧТО РЕБЕНОК ДАЛЕКО ОТ ОПАСНОСТИ, ТАКИМ КАК ЭЛЕКТРИЧЕСКОЕ ПОДКЛЮЧЕНИЕ, ТЕПЛОВЫЕ ИСТОЧНИКИ ТЕПЛА ИЛИ ПОЖАРА, ТАКИЕ КАК ГАЗА, ЭЛЕКТРИЧЕСКИЕ НАГРЕВАТЕЛИ И Т.Д.  
- ВЫСОКИЙ СТУЛ ПРЕДНАЗНАЧЕН ДЛЯ ИСПОЛЬЗОВАНИЯ В ТАБЛИЦЕ БЕЗ ЛОТКА. ЭТО ПОДХОДИТ ДЛЯ ДЕТЕЙ С 12 МЕСЯЦЕВ ВОЗРАСТА ДО ВЕСА 15 КГ. ОДИН ПРОДУКТ, КОТОРЫЙ СЛЕДУЕТ ЗА РОСТОМ ВАШЕГО РЕБЕНКА.  
- ОТ 0 ДО 6 МЕСЯЦЕВ, КОМФОРТАБЕЛЬНЫЙ БУНКЕР.  
- ОТ ВОЗРАСТА 6 МЕСЯЦЕВ, ВЫСОКИЕ СТУЛЬЯ ДЛЯ ЕДА, ИГРА И ИСКЛЮЧЕНИЯ.  
- ОТ ВОЗРАСТА 12 МЕСЯЦЕВ, ВЫСОКИЕ СТУЛЬЯ БЕЗ ЛОТКА, ДЛЯ ВИДЕНИЯ НА ТАБЛИЦЕ С ВЗРОСЛЫМИ.

### БЭБИ

- МИНИМАЛЬНЫЕ РАЗМЕРЫ (ШИРИНА И ГЛУБИНА) СИДЕНЬЯ ПРЕДСЕДАТЕЛЕЙ, ДЛЯ КОТОРЫХ ПРЕДНАЗНАЛ ПРЕДВАРИТЕЛЬНОЕ ПРЕДЛОЖЕНИЕ ПРЕДЛАГАЕМОГО СИДЕНЬЯ, ДОЛЖНО БЫТЬ МЕНЬШЕ 20 ММ БОЛЬШЕ, ЧЕМ ИЗМЕРНЫ БАЗОВЫЕ РАЗМЕРЫ (ШИРИНА И ГЛУБИНА) ИЗМЕРЕННОГО МЕСТА.  
- МИНИМАЛЬНАЯ ВЫСОТА РЕЗЕРВИРОВАНИЯ ПРЕДСЕДАТЕЛЕЙ, ДЛЯ КОТОРЫХ ПРОДУКТ ПРЕДНАЗНАЧЕН, ДОЛЖЕН БЫТЬ МЕНЬШЕ 100 МБ БОЛЬШЕ, ЧЕМ ЗАНЯТЬ ВЫСОТУ АНКЕРНЫХ ПУНКТОВ СИСТЕМЫ ПРИНАДЛЕЖНОСТИ СТУЛА.  
- ВСЕГДА ИСПОЛЬЗУЙТЕ СИСТЕМУ ВОССТАНОВЛЕНИЯ И ОБЕСПЕЧИВАЙТЕ, ЧТО ПРАВИЛЬНО УСТАНОВЛЕН.  
- ВСЕГДА ИСПОЛЬЗУЙТЕ СИСТЕМУ ПОДКЛЮЧЕНИЯ СТУЛЫ И ОБЕСПЕЧИВАЙТЕ, ЧТО ПРАВИЛЬНО УСТАНОВЛИВАЕТСЯ ПЕРЕД ИСПОЛЬЗОВАНИЕМ.  
- ВСЕГДА ПРОВЕРЬТЕ БЕЗОПАСНОСТЬ И СТАБИЛЬНОСТЬ ПРЕДСЕДАТЕЛЯ, ПРЕДНАЗНАЧЕННОГО НА СЛУЖЕБНОМ СЛУЖБЕ, НАХОДЯЩИХСЯ К ВЗРОСЛЫМ СТУЛАМ ПЕРЕД ИСПОЛЬЗОВАНИЕМ.  
- НЕ ИСПОЛЬЗУЙТЕ ДАННОЕ УСТРОЙСТВО ДЛЯ СТУЛЬЯ ИЛИ СТАНОК.  
- ЭТО ПРОДУКТ ПРЕДНАЗНАЧЕН ДЛЯ ДЕТЕЙ, ЧТОБЫ ПОЛУЧИТЬ НЕИЗВЕСТНО (МИНИМАЛЬНЫЕ 6 МЕСЯЦЕВ) И ДО 36 МЕСЯЦЕВ ИЛИ МАКСИМАЛЬНОГО ВЕСА 15 КГ; - ВЗАИМОДЕЙСТВУЮЩИЙ СТУЛ С ПРЕДВАРИТЕЛЬНЫМ УСТРОЙСТВОМ ПРЕДЛАГАЕТСЯ В ПОЛОЖЕНИИ, КОГДА РЕБЕНОК НЕ МОЖЕТ ИСПОЛЬЗОВАТЬ ЕГО ЛУЧШЕ, ЧТОБЫ ПОТРЕБИТЬСЯ С ТАБЛИЦЕЙ ИЛИ ЛЮБЫМИ ДРУГИМИ СТРУКТУРАМИ, КАК ЭТО МОЖЕТ ПРИВЕСТИ К СОВЕРШЕНСТВУЮЩЕЙ СТРЕЛКЕ ВЗАИМОДЕЙСТВУЮЩЕГО СТУЛА, ПОДДЕРЖИВАЮЩЕГО ПРЕДМЕТУ СЕМЕНА.  
- НЕ ИСПОЛЬЗОВАТЬ ПРЕДОХРАНИТЕЛЬНУЮ СИДЕНЬЮ, ЧТО ЛЮБАЯ ЧАСТЬ БРОКЕНА, ТОРГОВАЯ ИЛИ НЕПРАВИЛЬНАЯ.

- НЕ ИСПОЛЬЗОВАТЬ АКСЕССУАРЫ ИЛИ ЗАМЕНЫ ДРУГИХ, ЧЕМ УТВЕРЖДЕННЫ ПРОИЗВОДИТЕЛЕМ

### ДЛЯ БЕЗОПАСНОГО ИСПОЛЬЗОВАНИЯ БАТАРЕИ

1. ХРАНИТЕ БАТАРЕИ ИЗ ДЕТСКОГО ДОСТИЖЕНИЯ.
2. ТОЛЬКО РЕКОМЕНДУЕМЫЕ БАТАРЕИ ИЛИ ЭКВИВАЛЕНТЫ ДОЛЖНЫ ИСПОЛЬЗОВАТЬСЯ, ВОЛЬТЫ И РАЗМЕР.
3. БАТАРЕИ ВСТАВЛЯЮТСЯ С ПРАВИЛЬНОЙ ПОЛЯРНОСТЬЮ.
4. УДАЛИТЬ ВЫРАЖЕННЫЕ БАТАРЕИ ИЗ ПРОДУКТА.
5. НЕ ДОПУСКАЙТЕ КОРПУС ТЕРМИНАЛА.
6. ПЕРЕМЕЩЕННЫЕ АККУМУЛЯТОРЫ БУДУТ УДАЛИТЬСЯ ДО ТОГО, ЧТОБЫ ЗАРЕГИСТРИРОВАТЬСЯ.
7. ПЕРЕМЕЩЕННЫЕ БАТАРЕЙКИ ТОЛЬКО ДЛЯ ЗАРЕГИСТРИРОВАНЫ ПОД НАРУЖНЫМ НАБЛЮДЕНИЕМ. НЕРАСПРОСТРАНЯЕМЫЕ БАТАРЕЙКИ НЕ ДОПУСКАЮТСЯ.
8. ЛЮБАЯ АККУМУЛЯТОРНАЯ БАТАРЕЯ МОЖЕТ СДЕЛАТЬ КИСЛОТУ АККУМУЛЯТОРНОЙ БАТАРЕИ, ЕСЛИ СМЕШАННА С РАЗЛИЧНЫМ ТИПОМ БАТАРЕИ, ЕСЛИ ВСТАВЛЯЕТСЯ НЕПРАВИЛЬНО (ВЕРНУТЬСЯ В ВЕРНУЮ ЗАЩИТУ) ИЛИ ЕСЛИ ВСЕ БАТАРЕИ НЕ ЗАМЕНЯЮТСЯ ИЛИ ПЕРЕЗАПУСКАЕТСЯ В ОДНОМ ВРЕМЕНИ. НЕ СМЕШАТЬ СТАРОГО И НОВОГО БАТАРЕИ. НЕ СМЕШАЙТЕ ALKALINE, СТАНДАРТНЫЙ (CARBON-ZINC) ИЛИ ЗАПРЕЩЕННЫЙ (НИКЕЛЬ-КАДМИИМ) БАТАРЕИ.
9. ЛЮБАЯ АККУМУЛЯТОРНАЯ БАТАРЕЯ МОЖЕТ СДЕЛАТЬ КИСЛОТУ АККУМУЛЯТОРНОЙ БАТАРЕИ ИЛИ ВЗРЫВЧИКОВ, ЕСЛИ УТИЛИЛИСЬ В ПОЖАРЕ ИЛИ ПОПЫТКЕ, СЧИТАЕТСЯ, ЧТОБЫ ЗАРЯДИТЬ АККУМУЛЯТОРУ, НЕ ПРЕДНАЗНАЧЕННОЕ ДЛЯ РЕЗЕРВИРОВАНИЯ.
10. НИКОГДА НЕ ПЕРЕДАЙТЕ КЛЕТКУ ОДНОГО ТИПА В РЕКОРГЕРЕ, СДЕЛАНО ДЛЯ КЛЕТКИ ДРУГОГО ТИПА.
11. НЕПРАВИЛЬНО ОТКРЫВАЙТЕ СТАБИЛЬНЫЕ БАТАРЕИ. УТЕЧИТЕЛЬНЫЕ АККУМУЛЯТОРЫ МОГУТ ПРИВЕСТИ К ОЖОГАМЫ ИЛИ ДРУГИМ ЛИЧНЫМ ТРАВМАМ. КОГДА ВЫКЛЮЧАЙТЕ БАТАРЕИ, УБЕДИТЕСЬ, ЧТОБЫ ОСУЩЕСТВЛЯТЬ ИХ В СООТВЕТСТВИИ С ПОМОЩЬЮ ВАШЕГО ГОСУДАРСТВА И МЕСТНЫХ ПОЛОЖЕНИЙ.
12. ВСЕГДА УДАЛЯЙТЕ БАТАРЕИ, ЕСЛИ ПРОДУКТ НЕ ИСПОЛЬЗУЕТСЯ ДЛЯ МЕСЯЦА ИЛИ БОЛЬШЕ. БАТАРЕИ, ЛЕВАЯ В УСТРОЙСТВЕ, МОГУТ УТЕЧИТЬ И ПРИЧИНЫ УЩЕРБА.
13. РЕКОМЕНДУЕМЫЕ ТИПОВЫЕ БАТАРЕИ - АЛКАЛИНСКИЕ ОТКЛОНЕНИЯ, РАЗМЕР С (LR14-1.5V). НИКОГДА НЕ СМЕШАЙТЕ ТИПЫ БАТАРЕИ. ИЗМЕНИТЬ БАТАРЕИ, КОГДА ПРОДУКТЫ СДЕЛАЛИ РАБОТАТЬ УДОВОЛЕТВОРИТЕЛИ.

### ПОДДЕРЖАНИЕ

ЭТОТ ПРОДУКТ ТРЕБУЕТ РЕГУЛЯРНОГО ТЕХНИЧЕСКОГО ОБСЛУЖИВАНИЯ, ЧТОБЫ ХРАНИТЬ ЭТО В ХОРОШЕМ РАБОЧЕМ ЗАКАЗ. ОБЯЗАТЕЛЬНО ПРОВЕРЬТЕ ВСЕ ДЕТАЛИ ПРОДУКТА, ЧТОБЫ ОБЕСПЕЧИТЬ, ЧТО ОНИ РАБОТАЮТ ПРАВИЛЬНО И ДЛЯ ЗНАКОВ ИЗНОСА ИЛИ ПОВРЕЖДЕНИЯ. ДОЛЖНЫ ИСПОЛЬЗОВАТЬСЯ ТОЛЬКО ЗАМЕНЫ, ПОСТАВЛЯЕМЫЕ ИЛИ РЕКОМЕНДУЕМЫЕ ПРОИЗВОДИТЕЛЕМ.

### ОЧИСТКА

ОБРАТИТЕСЬ К ЛИКВИДАЦИИ УХОДА НА ПРОДУКТ ДЛЯ ИНСТРУКЦИЙ ПО УБОРКЕ ДЛЯ ТКАНИ. ЧИСТЫЕ МЕТАЛЛИЧЕСКИЕ ИЛИ ПЛАСТИКОВЫЕ КОМПОНЕНТЫ С МОЛОЧНЫМ ДЕТЕРЖЕНТОМ И ТЕПЛОЙ ВОДОЙ. НИКОГДА НЕ ИСПОЛЬЗУЙТЕ АБРАЗИВНЫЕ, АММИНИЧЕСКИЕ ОСНОВЫ, БЫТОВЫЕ ИЛИ ДУХОВНЫЕ ТИПОВЫЕ ПЛИТЫ. ОБЕСПЕЧИВАЙТЕ ПРОДУКТ ПОЛНОСТЬЮ СУХОЙ ПЕРЕД ИСПОЛЬЗОВАНИЕМ ИЛИ ХРАНЕНИЕМ.

## ІНСТРУКЦІЯ ДЛЯ ЗБЕРІГАННЯ ТА ВИКОРИСТАННЯ КОНВЕРТІЙНИЙ СУЧАСНИЙ ВИСОК

Для безпеки вашої дитини, будь ласка, прочитайте ці вказівки та зберегти для подальшого використання.

### 1. ТРИ СТИЛИ

Дитяче гойдалка, дитяче сидіння, бустер 3 в 1

- 1а. Дитяча гойдалка
- 1б. високе крісло
- 1с. підсилювач

### 2. СТАНДАРТНА КОНФІГУРАЦІЯ PARES

- 2а. Рама
- 2б. Сидіння
- 2с. Підвісна трубка (L + R)
- 2д Підставка для ніг
- 2е. Передній лоток
- 2f. AC-DC адаптер живлення
- 2 г. Пояс (Використання підсилювача)

### 3. ВИБІРКОВІ ЧАСТИНИ

- 3а. Іграшковий бар
- 3б. Пульт

### 4. СКЛАДІТЬ ДИТЯЧЕ ГОЙДАЛКУ

4а-4і Переконайтеся, що вісь в такому положенні або не може бути зафіксована фіксуючим підвісною трубою.

### 5. ВСТАНОВІТЬ ПАНЕЛЬ ІГРАШОК (ЯКЩО ПОСТАЧАННЯ)

### 6А - 6В. ВСТАНОВІТЬ БАТАРЕЇ АБО РОЗ'ЄМНИЙ АДАПТЕР

### 7. КЛЮЧОВА ФУНКЦІЯ

- 7.1. Кнопка швидкості: 8 швидкостей, кожна швидкість має швидкість. Натисніть кнопку "+", щоб почати з 1-ї швидкості, знову натисніть на 2-му швидкість, натисніть "-", щоб зменшити швидкість.
- 7.2. Кнопка натуральної пісні: 5 природних пісень (натисніть кнопку, щоб розпочати з першої пісні, натисніть ще раз, щоб перейти до наступного, продовжувати, натисніть та утримуйте протягом 2 секунд, щоб вимкнути природні пісні).
- 7.3. Кнопка Speed Light
- 7.4. Кнопка таймера: 3 таймери, 15 хв, 30 хв, 60 хв. Охоплення таймера, гойдалка зупиняється.
- 7.5. Кнопка переміщення: після того, як дитина засинає. Коли ця функція вибрана, детектор руху починає коливатися, коли дитина стрибає від плачу.
- 7.6. Світло керування рухом
- 7.7. Кнопка живлення: натискайте кнопку, качана з'єднується з живленням, а індикатор живлення стає світлим.
- 7.8. Сила світла.
- 7.9 Музика, пісня: 15 пісень.
- 7.10. Кнопка гучності
- 7.11. Таймер світла.

### 8. ФУНКЦІЯ ДИСТАНЦІЙНОГО КЕРУВАННЯ (ВИБІРКОВИЙ)

- 8.1. КНОПКА БАТАРЕЇ CR2025 3V (включаючи)
- 8.2. влада
- 8.3. 8 швидкість
- 8.4. 3 таймера
- 8.5. 15 колісків

- 8.6. волю -
- 8.7. автоматична кнопка зупинки
- 8.8. 5 природних пісень
- 8.9. Слово +

### 9. ВИКОРИСТОВУЙТЕ ЯК РОЗМАХ

- 9а. спинка двох позицій коригування
- 9б. регульований іграшковий бар
- 9с. Підставка для ніг на три позиції
- 9д. натисніть кнопку
- 9е. Довжина підніжок двостороння настройка
- 9ф. припинити розгойдування
- 9і. складати гойдання
- 9j. складений

### 10А – 10С. ПЕРЕМІЩЕННЯ ГОЙДАЛКИ НА СТИЛЕЦЬ

### 11. ВИКОРИСТОВУЙТЕ ВИСОКИЙ СТИЛЕЦЬ

- 11а висота сім позицій
- 11б. регулювання положення спинки 5 позицій
- 11с Підставка для ніг на три позиції
- 11д. Довжина підніжок двостороння настройка
- 11е передній лоток з двома регулюванням положення
- 11f. скинути висококаласне крісло
- 1g. складений

### 12А-12С. ПЕРЕМІЩЕННЯ ГОЙДАЛКИ НА ПІДСИЛЮВАЧ

### 13. ВИКОРИСТАННЯ СИСТЕМИ БЕЗПЕКИ

### 14. РОЗКРИВАЄТЬСЯ СИДІННЯ

### УВАГА

- ВАЖЛИВО: ЗАХОДИ ДЛЯ БУДИНКОВОГО ВИКОРИСТАННЯ ЗАЧИТАЙТЕСЬ ЦЕЙ ВКАЗІВКИ, ПЕРЕД ВИКОРИСТАННЯМ І ОТРИМУЄТЬСЯ ДЛЯ БУДУЧОЇ СПРАВИ. НЕПРАВИЛЬНЕ ВИПАДКУ ЦИХ ПОПЕРЕДЖЕНЬ ТА ІНСТРУКЦІЮ ЗБЕРІГАННЯ МОЖУТЬ В РЕЗУЛЬТАТІ СЕРИОЗНИХ ТРАВМ ЧИ СМЕРТНОСТІ. ПРОДУКТИ ПОВИНЕН МОЖУТЬ ВСТАНОВЛЕНІ ДОРОСЛИМИ І ВИКОРИСТОВУЮТЬСЯ ПІД ЧАС НАСЛУГА ДОРОСЛИ
1. НЕ ВИКОРИСТОВУЙТЕ ПРОДУКТУ, ЯКЩО БУДЬ-ЯКІ ПАРАМЕРИ НЕБЕЗПЕКАЮТЬСЯ, НЕБЕЗПЕЧУЄТЬСЯ ТА ВИКОРИСТОВУЄТЕ ТА ВИКОРИСТОВУЄТЬСЯ ТІЛЬКИ ЗАПАСНІ ДЕТАЛІ, ОТРИМАНІ ВИРОБНИКОМ
  2. ЗАВЖДИ ВИКОРИСТОВУЙТЕ П'ЯРМИ. НЕ ПЕРЕГЛЯДАЙТЕ АБО ПОДАВАТИ ЦЕЙ ПРОДУКТ З БІЛЬШОМ В УКРАЇНІ.
  3. НИКОЛИ НЕ ВІДБУВАЄТЬСЯ ДІТЕЙ. НЕ ДОЗВОЛЯЙТЕ ДІТЯМ ГРАТИ ЗА ДОПОМОГОЮ ЦЬОГО ПРОДУКТУ.
  4. ЦЕЙ ПРОДУКТ НА ПІД ВПРОВАДЖЕНОЮ ПОВЕРНЕННЯ НЕБЕЗПЕКАЄМО. ЗАВЖДИ ВИКОРИСТОВУЄТЬСЯ НА FLAT, LEVEL FLOOR.
  5. УВАЖАЄТЬСЯ З ПОШКОДЖЕННЯМ ЗАПОБІГАННЯ, ЩО ДИТИНИ ВІДПОВІДАЮТЬСЯ КОЛИ ЦЕЙ ПРОДУКТ.
  6. БЕЗПРОВАЖИТИ РИЗИК ВІДКРИТОГО ПОЖЕЖНОСТІ ТА ІНШИХ ДЖЕРЕЛ ДОБРОСОВОГО ТЕПЛОБІМІННОГО ТЕПЛОБІМІНУ, ЯКЩО ВІДПОВІДАЛЬНІ ВИПАДКОВІ ЗАБЕЗПЕЧЕННЯ, П'ЯРМИ ГАЗУ ТАКЕ ВІДПОВІДНОСТІ ПРОДУКТУ.
  7. ЦЕЙ ПРОДУКТ НЕ НАДАЄТЬСЯ ДЛЯ ПРОСТІРНОГО ПЕРІОДУ СИНТА. ЯКЩО ВАШ ДІТЕЙ НЕОБХІДНО ДИТИТИ, ТАКОЖ ДИТИЙ ДІТЕЙ В УКРАЇНСЬКІЙ КОТОКІ АБО СВІТІ.
  8. НЕ ВИКОРИСТОВУЙТЕ ПРОДУКТ БЕЗ МІСЦЕВОГО ПОРЯДКУ.
  9. ВИКОРИСТАННЯ ВИКОРИСТАННЯ ВАШОГО ПРОДУКТУ ПОВИННІ ВИКОРИСТОВУЄТЬСЯ, ЧИ ПОТРИБЛЯЄТЬСЯ ТАКОЖ
  10. ІНФАНТОВИЙ ШВИДКІСТЬ ПОВИННІ ВИКОРИСТОВУЮТЬСЯ З РЕКОМЕНДОВАНИМ ТРАНСФОРМАТОРОМ.

11. НЕ КЛАДІТЬ ПАЛЬЦІ В МЕХАНІЗМИ І ПЕРЕКОНАЙТЕСЬ, ЩО МЕТЕЛИКИ ДИТИНИ Є БЕЗПЕЧНИМИ ВІД УРАЖЕННЯ ПРИ РЕГУЛЮВАННІ СТИЛЬЦЯ.
12. НЕ ЗАЛИШАЙТЕ ВИСОКИЙ КЕГЛЬ, ВІДКРИТИЙ ДО СОНЯЧНОГО СВІТЛА ПРОТЯГОМ ДОВГИХ ПЕРІОДІВ ЧАСУ. ОЖИДАЄТЕ, ЩО ЙОГО ЗАЛИШАЄТЬСЯ ВІДПОВІДНО ДО СЧЕННЯ ДІТЕЙ У КАФЕДРИ.

### ДИТЕЙ ДІТЕЙ

- ЗАВЕРШИТИ ВИКОРИСТАННЯ ПРОДУКТУ, ЯК ДЕТИ ДО ВИКОРИСТОВУЄТЬСЯ ЧЕРЕЗ 9 КГ.
- ТРАНСФОРМАТОРИ, ВИКОРИСТОВУВАНІ З ДИТЯЧИХ SWING ПОВИННІ РЕГУЛЯРНО НА НАЯВНІСТЬ ПОШКОДЖЕНЬ ДО ЖИВЛЕННЯ, ШТЕКЕР, ENCLOSURE ІНШІ ЧАСТИНИ, А В РАЗІ ВИНИКНЕННЯ ТАКОЇ ШКОДИ, ЯКИЙ ВОНИ НЕ МОЖУТЬ БУТИ ВИКОРИСТАНІ.
- ІНФАНТОВИЙ ШВИДКІСТЬ ПОВИННІ ВИКОРИСТОВУЮТЬСЯ З РЕКОМЕНДОВАНИМ ТРАНСФОРМАТОРОМ.

### ВИСОКЕ КРІСЛО

- ВИСОКОГО КАФЕРИ ДЛЯ ДІТЕЙ ВИКОРИСТОВУЄМО 6 МІСЯЦІВ ВІКУ ДО ВЕС 15 КГ.
- НЕ ВИКОРИСТОВУЙТЕ ПРОДУКТ, ЯК ВИЩЕ ПРОВОДИТИ, ЧЕМ ДІТЬ МОЖУТЬ СЛЬКИ. ЛОТОК І ЙОГО АКСЕСУАРИ НЕ ПРИЗНАЧЕНІ ДЛЯ ПІДТРИМКИ ВАГИ ДИТИНИ. ЛОТОК НЕ ПРИЗНАЧЕНИЙ ДЛЯ УТРИМАННЯ ДИТИНИ НА СИДІННІ І НЕ ПІДМІНЮЄ БЕЗПЕКУ.
- ЗРОБКАЙТЕ ПРОДУКТ, ЩО ДИТИННИЙ НЕБЕЗПОВІДНИЙ, ЯК ЯК ЕЛЕКТРИЧНЕ ПІДКЛЮЧЕННЯ, ТЕПЛОВІ ДЖЕРЕЛІ ТЕПЛОЇ ТА ПОЖЕЖНОСТІ, ТАКИХ, ЯК ГАЗОВІ ПРИСТРОЇ, ЕЛЕКТРИЧНІ НАГРІВИ, ТАКЕ.
- ВИСОКИЙ СТИЛ РОЗРОБЛЕНИЙ ДЛЯ ВИКОРИСТАННЯ НА СТИЛ БЕЗ ЛОТКА. ВОНА ПІДХОДИТЬ ДЛЯ ДІТЕЙ ВІД 12 МІСЯЦІВ ДО ВАГИ ДО 15 КГ. ЄДИНИЙ ПРОДУКТ, ЯКІ ПОВ'ЯТАЄТЬСЯ ЗРОСТАННЯ ВАШОГО ДІТЕЙ.
- ВІД 0 ДО 6 МІСЯЦІВ, КОМФОРТАБЕЛЬНИЙ СУПУТНИК.
- ВІД ВІКУ 6 МІСЯЦІВ, ВИСОКИЙ КРІСЛО ДЛЯ ХАРЧУВАННЯ, ГРИ ТА РОЗВАГИ.
- ВІД ВІКУ 12 МІСЯЦІВ, ВИСОКОГО КРІСЛА БЕЗ ЛОТКА, ДЛЯ СИДІННЯ НА СТОЛІ З ДОРОСЛИМИ.

### BAVU BOOSTER

- МІНІМАЛЬНІ РОЗМІРИ (ШИРИНА І ГЛИБИНА) МІСЦЕПЕРЕБУВАННЯ СТИЛЬЧИК ДЛЯ ЯКОГО ГОЛОВА MOUNTED ТАКОГО СИДІННЯ, МАЄ БУТИ НЕ МЕНШЕ 20 ММ БІЛЬШЕ, НІЖ У БАЗОВОЇ РОЗМІРИ (ШИРИНА І ГЛИБИНА) КРІСЕЛ MOUNTED СИДІННЯ ОБМІРЮВАНО.
- МІНІМАЛЬНУ ВИСОТУ СПИНКИ СТИЛЬЦІВ, ДЛЯ ЯКИХ ПРОДУКТ ПРИЗНАЧЕНИЙ, ПОВИННА БУТИ НЕ МЕНШЕ 100 ММ БІЛЬШЕ, НІЖ ВИСОТА ТОЧКИ КРІПЛЕННЯ КРІСЛА СИСТЕМНЕ КРІПЛЕННЯ ОБМІРЮВАНО.
- ЗАВЖДИ ВИКОРИСТОВУЙТЕ СИСТЕМУ ЗАХИСТУ ТА ЗАБЕЗПЕЧИТИ, ЩО ПРАЦЮЄТЬСЯ.
- ЗАВЖДИ ВИКОРИСТОВУЙТЕ СИСТЕМУ ПІДПРИЄМНИЦТВА ПЕРЕГЛЯДУ ТА ЗАБЕЗПЕЧИТИ, ЩО ПРАЦЮЄТЬСЯ, ПЕРЕД ВИКОРИСТАННЯМ
- ЗАВЖДИ ПЕРЕВІРКАЙТЕ БЕЗПЕЧНІСТЬ ТА СТАБІЛЬНІСТЬ ПРЕДМЕТУ ПОДОБОВОЇ КАМЕРИ НА ПІДКЛЮЧЕННІ ПІД ЧАС.
- НЕ ВИКОРИСТОВУЙТЕ ЦЕЙ ХАРАКТЕР МІНУЛОВАНОГО СИДЕНТУ НА СТРУКТУ ТА СІНІ
- ЦЕЙ ПРОДУКТ НАДАЄТЬСЯ ДЛЯ ДІТЕЙ, ЯКІ МОЖУТЬ СИТИ НЕОБ'ЯЗНІ (МІНІМАЛЬНІ 6 МІСЯЦІВ) І ДО 36 МЕСЯЦІВ АБО МАКСИМАЛЬНИЙ ВЕС 15 КГ;
- ДОРОСЛЕ КРІСЛО З КАФЕДРИ ВСТАНОВЛЕНОГО СИДІННЯ ЗНАХОДИТЬСЯ В ПОЛОЖЕННІ, КОЛИ ДИТИНА НЕ МОЖЕ ВИКОРИСТОВУВАТИ НОГИ ВПИРАЮТЬСЯ СТОЛОМ АБО БУДЬ-ЯКІ ІНШІ СТРУКТУРОЮ ЯК ЦЕ МОЖЕ ПРИЗВЕСТИ ПЕРЕКИНУТИСЯ ДОРОСЛІЙ КАФЕДРОЮ ПІДТРИМУВАТИ КРІСЛЬНИЙ НАВИСНЕ КРІСЛО.
- НЕ ВИКОРИСТОВУЙТЕ ПІДКЛЮЧЕННЕ СИСТЕМУ, ЯКЩО БУДЬ-ЯКА ЧАСТИНА ПОШКОДЖЕНА, ПОШКОДЖЕНИЙ АБО ПОМИЛКОВИЙ.
- НЕ ВИКОРИСТОВУЮТЬ АКСЕСУАРИ АБО ЗАПОВНЕННЯ ДЕПЕЦ, ІНШИХ, ТАКИХ, ЯКІ ВИЗНАЧЕНІ ВИРОБНИКОМ

### ДЛЯ БЕЗПЕЧНОГО ВИКОРИСТАННЯ БАТАРЕЇ

1. ЗБЕРЕЖІТЬ АККУМУЛЮВАННІ БАТАРЕЇ З ДІТЕЙ ДІТЕЙ.
2. ТІЛЬКИ РЕКОМЕНДОВАНІ БАТАРЕЇ АБО ЕКВІВАЛЕНТНІ ВИКОРИСТОВУЮТЬСЯ, БЕЗКОШТОВНІ І РОЗМІРИ.
3. БАТАРЕЇ ВСТАВЛЯЮТЬСЯ З ПРАВИЛЬНОЮ ПОЛЯРНІСТЮ.
4. ЗНИЖЕННЯ ВИШИВАНИХ БАТАРЕЇ ІЗ ПРОДУКТУ.
5. НЕ ПОТРІБНІ КЕРУВАННЯ ТЕРМІНАЛАМИ.
6. ПРИСТРОЙНІ БАТАРЕЇ БУДУТЬ ЗНИЖЕНО ПЕРЕД ЗБЕРЕЖЕННЯМ.
7. БЕЗПЕКИ ЗБЕРЕЖЕННЯ ДЛЯ ЗАРАБОТНОГО НАГЛЯДУ ТІЛЬКИ БУДЕ ЗАРАЗТИ. НЕПРЕРАДЖУВАНІ БАТАРЕЇ НЕ ПОВИННІ ЗБЕРІГАТИ.
8. БУДЬ БАТАРЕЯ МОЖЕ ВИТЕКТИ КИСЛОТНИЙ АККУМУЛЯТОР ЯКЩО ЗМІШАНА З ІНШИМ ТИПОМ АККУМУЛЯТОРА, ЯКЩО ВОНА ВСТАНОВЛЕНА НЕПРАВИЛЬНО (PUT В ПРОЦЕСНИХ ПАЛАТАХ) АБО ЯКЩО ВСІ БАТАРЕЇ НЕ ЗАМІНЕНІ АБО ПІДЗАРЯДЖАТИ В ТОЙ ЖЕ ЧАС. НЕ ЗМІНЮЙТЕ СТАРІ ТА НОВІ БАТАРЕЇ. НЕ ЗМІЙНІ БАТАРЕЇ ЗБЕРІГАННЯ АЛКАЛІНІЙ, СТАНДАРТНИЙ (УЗОРНИЙ-ЦИНКОВИЙ) АБО РЕЗУЛЬТАТИВНИЙ (НИКЕЛЬ-КАДМІУ).
9. БУДЬ-ЯКА БАТАРЕЯ МОЖЕ СПРИЧИНИТИ ВИТІК БАТАРЕЇ АБО ВІЙНЯТИ, ЯКЩО ВОНА ВИЙШЛА У ВОГОНЬ, АБО ПРИСТРІЙ ЗМУСИТЬ ЗАРЯДИТИ БАТАРЕЮ, ЯКА НЕ ПРИЗНАЧЕНА ДЛЯ ПЕРЕЗАРЯДЖЕННЯ.
10. НИКОЛИ НЕ ПЕРЕЗАВАНТАЖУЙТЕ КЛІТИНКУ ОДНОГО ТИПУ В РЕШАВЕРЦІ, ВИКОНАНОМУ ДЛЯ КЛІТИН ІНШОГО ТИПУ.
11. НЕЗАЛЕЖНО ЗНИЖУВАЙТЕ БАТАРЕЇ. НЕБЕЗПЕЧНІ БАТАРЕЇ МОЖУТЬ ПОВИНЕН НАБІРТИ ШКИРИ ТА ІНШІ ЛІКАРСЬКІ ПОРУШЕННЯ. КОЛИ БЕЗ ОБСЛУГОВУВАННЯ БАТАРЕЇ, БУДЕ ЗАСАДИТИ ДОПОМОГТИ ЙОГО ПРАВИЛЬНО, ВІДПОВІДНО ДО ВАШОГО ДЕРЖАВНОГО І МІСЦЕВОГО РЕГУЛЮВАННЯ.
12. ЗАВЖДИ ЗБЕРІГАЙТЕ БАТАРЕЇ, ЯКЩО ПРОДУКТ НЕ ПОВИННІ ВИКОРИСТОВУВАТИ ПРОТЯГОМ МІСЯЦЯ АБО БІЛЬШЕ. АККУМУЛЯТОРА БЕЗПЕКИ В УМОВАХ МОЖУТЬ ВИТЯЧАТИ ТА ПРИЧИНА ЗБИТКИ
13. РЕКОМЕНДОВАНІ ТИПНІ БАТАРЕЇ-АЛКАЛІНІЙ ДІАПАЗОН, РОЗМІР С (LR14-1.5 В). НИКОГДА МІКІЙНІ ТИПИ БАТАРЕЇ. ЗМІНИТЬ АККУМУЛЯТОРИ, ЯКЩО ПРОДУКТ ПОВЕРНУТЬСЯ ПРАЦЮВАТИ ЗАВДАННЯ.

### ОБСЛУГОВУВАННЯ

ЦЕЙ ПРОДУКТ ВИМАГАЄ РЕГУЛЯРНОГО ОБСЛУГОВУВАННЯ, ЩОБ ЗБЕРЕГТИ ЙОГО В ХОРОШОМУ ПОРЯДКУ. РЕГУЛЬБАТИ ПЕРЕВІРКА ВСІХ ПАРАМЕТІВ ПРОДУКТУ ДЛЯ ЗАПОБІГАННЯ, ЩО ПРАЦЮЮТЬСЯ ПРАЦЮВАЛЬНО, ІЗ ПІДПИСАННЯМИ ПОВОДЖЕННЯ ТА ЗБИТКИ. ПОВИННІ ВИКОРИСТОВУЮТЬСЯ ТІЛЬКИ ЗАПОВНОВАЛЬНІ ПАРАМЕРИ, ПЕРЕДМОВАВАНІ АБО РЕКОМЕНДОВАНІ ВИРОБНИКОМ.

### ОЧИЩЕННЯ

ЗВЕРНІТЬ УВАГУ НА ЕТИКЕТКА ПОПЕРЕДЖЕННЯ ПРО ВИРОБНИЦТВО ДЛЯ ЧИЩЕННЯ ІНСТРУКЦІЙ ДЛЯ ТКАНИ. ЧИСТІ МЕТАЛІ АБО ПЛАСТИКОВІ КОМПОНЕНТИ З ДУХОВИМ ПОЯСНУВАННЯМ ТА ТЕПЛОЮ ВОДОЮ. НИКОГДА НЕ ВИКОРИСТОВУЙТЕ АБРАЗИВНИЙ, АММОНІЙ НА ОСНОВІ, ОЧИЩУВАННЯ ДЛЯ БІЛЮЧОГО ТА ДУХОВОГО ТИПУ. ЗАБЕЗПЕЧИТИ ПРОДУКТ ДО ВИКОРИСТАННЯ АБО ЗБЕРІГАЮТЬСЯ ПОВНОГО СУХО.



## UPUTE ZA SKUPLJANJE I UPORABE KONVERTIRAN SWING'N HIGHCHAIR

Za sigurnost djeteta molimo vas da pročitate ove upute upute i čuvajte za buduću referencu.

### 1. TRI STILA

Dječja ljuljačka, visoka stolica, pojačivač 3 u 1

- 1a. dječja ljuljačka
- 1b. Visoki stolac
- 1c. pojačivač

### 2. STANDARDNA KONFIGURACIJSKA PAREZA

- 2a. okvir
- 2b. Sjedalo
- 2c. Vješalica (L + R)
- 2d. Oslonac za noge
- 2e. Prednja ladicica
- 2f. AC-DC adapter za napajanje
- 2g. Remen (Booster)

### 3. SELEKTIVNI DIJELOVI

- 3a. Bar za igračke
- 3b. Daljinski upravljač

### 4. SASTAVITE DJEČJU LJULJANJE

4a-4i Osigurajte da je osovina u ovom položaju ili ne može biti fiksirana s fiksnom cijevi za vješanje.

### 5. INSTALIRAJTE ŠIPKU IGRAČAKA (AKO JE OPSKRBA)

### 6A - 6B. UGRADITE BATERIJE ILI MREŽNI ADAPTER

### 7. KLJUČNA FUNKCIJA

- 7.1. Gumb brzine: 8 brzina, svaka brzina ima svjetlo brzine. Pritisnite tipku "+" za početak iz 1. brzine, pritisnite ponovno za 2. brzinu, pritisnite "-" za smanjivanje brzine.
- 7.2. Prirodna pjesma gumb: 5 prirodnih pjesama (pritisnite gumb za početak iz prve pjesme, pritisnite opet za prelazak na sljedeći nastavak, pritisnite i držite 2 sekunde da biste isključili prirodne pjesme).
- 7.3. Tipka za brzo svjetlo.
- 7.4. Gumb timera: 3 mjerača vremena, 15 minuta, 30 minuta, 60 minuta. Reach timer, swing prestaje.
- 7.5. Gumb za pokret: Nakon što beba zaspi. Kada je ova funkcija odabrana, detektor pokreta počinje se vrtjeti kad dijete tresе od plakanja.
- 7.6. Svjetlo za kontrolu pokreta.
- 7.7. Gumb za uključivanje: pritisnite gumb, okretanje se spaja sa snagom, a svjetlo napajanja okreće svjetlost.
- 7.8. Svjetlo napajanja.
- 7.9. Glazba, gumb pjesme: 15 pjesama.
- 7.10. Tipka za glasnoću
- 7.11. Svjetlo pokazivača.

### 8. FUNKCIJA DALJINSKOG UPRAVLJAČA (SELEKTIVNO)

- 8.1. BUTTONA BUTTONA CR2025 3V (uključujući)
- 8.2. vlast
- 8.3. 8 brzine
- 8.4. 3 timera
- 8.5. 15 uspavanki
- 8.6. volumn -

- 8.7. automatsko zaustavljanje
- 8.8. 5 prirodnih pjesama
- 8.9. volumn +

### 9. KORISTITE KAO LJULJAČKA

- 9a. naslon sjedala prilagodba dviju pozicija
- 9b. podešiva igračka šipka
- 9c. podešavanje položaja nogu tri položaja
- 9d. pritisni gumb
- 9e. duljina podnožja za podešavanje dviju pozicija
- 9h. zaustavite se
- 9i. za sklapanje ljuljačke
- 9j. presavijen

### 10A – 10C. SWING TRANSFER NA VISOKU STOLICU

#### 11. KORISTITE VISOKU STOLICU

- 11a. prilagodba položaja visine sedam
- 11b. podešavanje položaja 5 naslona sjedala
- 11c. podešavanje položaja nogu tri položaja
- 11d. duljina podnožja za podešavanje dviju pozicija
- 11e. podešavanje dvostranog položaja prednje ladice
- 11 f. stolica
- 11g. presavijen

### 12A-12C. SWING TRANSFER DO POJAČIVAČA

### 13. SIGURNOSNI SUSTAV

### 14. SJEDALICA SE OTVORI

#### UPOZORENJE

VAŽNO: ČUVAJTE ZA BUDUĆU UPORABU OVU UPOTREBU ČVRSTO PROČITATI PRIJE UPORABE I ČUVANJE ZA BUDUĆNOST REFERENCE. NEDOSTAJTE NAPAJANJA OVE UPOZORENJA I UPRAVLJANJE SKUPŠTINE MOŽETE POKRIVLJATI NESREĆE OZLJEDE ILI SMRT. PROIZVODI KOJI SU POTREBNI ZA UGRADNJU USLUGU I KORIŠTENJU PREMA NADZORU ODRAŠLIH.

1. NEMOJTE KORISTITI PROIZVOD NEKOLIKO BILO KOJI DIJELOVI SU POVREDNI, UKLJUČILI ILI NE SMATRAJTE I UPOTREBLJITE SAMO ŠETNE DIJELOVE KOJE JE PROVIJERA PROIZVOĐAČA.
2. UVIJEK KORIŠTITE PRIJENOS. NEMOJTE PREMJEŠTITI ILI PRODUŽITI OVAJ PROIZVOD S BEBOM.
3. NIKADA NEMOJTE NAPRETTITI DJETET. NEMOJTE DOPUSTITI DA DJECA IGRAJU S OVIM PROIZVODOM.
4. JE VAŽNO UREDAJITI OVAJ PROIZVOD NA POVRŠENU SURADNJU. UVIJEK KORIŠTENJE NA STANU, RAZINA KAT.
5. IZBJEGAVJEITE OZLJEDA UVJETITE DA DJEČITE DJECU UZ SLIKU OGRANIČAVANJE I PRIKLADANJE OVOG PROIZVODA.
6. BUDITE SVJESNI RIZIKA OTVORENE VATRE I DRUGIH IZVORA JAKOG TOPLINE, POPUT ELASTIČNIH ŠIPKI, PLINSKIH CIJEVI, ITD. U BLIZINI PROIZVODA.
7. OVAJ PROIZVOD NIJE NAMIJENJEN ZA RAZLIČITE RAZDOBLJE SLEEP-A. TREBAM DJEČJI DJEČJI DJEČJI DUŠAK, TEMELJEM MJESTO DJETET U PRIKLJUČKU DJEČJU ILI BED.
8. NE KORIŠTITE PROIZVOD BEZ OSIGURANJA SJEDALA.
9. ISKLJUČIVANJE KORIŠTENJA VAŠEG PROIZVODA MOGU DOBITI OŠTEĆEN ILI POVRŠINSKO
10. UČINAK SVJETLOSTI KORISTE SE KORISTI SAMO S PREPORUČENIM TRANSFORMATOROM.
11. NE POSTAVITE SVOJE PRSTE U MEHANIZME I UVJERITE SE DA SU DJECA GORNJE GRANICE SIGURNA OD POGAĐANJA PRILIKOM PODEŠAVANJA CRTEŽA.

12. NEMOJTE NAPRAVITI VELIKI IZLOŽBA KOJI JE IZLAZI NA SUNLIGHT ZA DULJIVE VREMENA. ČEKAJ DOK SE NE ZAGRIJE PRIJE NEGO ŠTO SJEDNE ZA DIJETE NA ČELU.

#### BABY SWING

- ISKLJUČITE KORIŠTENJE PROIZVODA KADA DJEČJI POKUŠAJI ZA IZBJEGAVANJE ILI PRESTANAK 9KG.
- TRANSFORMATORI KOJI SE KORIŠTENO S FUNKCIJAMA UČINITI SE RUČNO ISPITAJU ZA OŠTEĆENJE KUTIJE, PLOGOVI, OZNAČAVANJA I OSTALIH DIJELOVA, I U SLUČAJU TAKVE ŠTETE NIJE SE KORISTITI.
- UČINAK SVJETLOSTI KORISTE SE SAMO KORISTITI S PREPORUČENIM TRANSFORMATOROM.

#### VISOKI STOLAC

- VISOKA PREDSTAVA DIZAJNIRANA JE ZA DJECU OD 6 MJESECI STAROSTI DO TEŽINE OD 15 KG.
- NEMOJTE KORISTITI PROIZVOD KAO VISOKA KORAK DOK DJECA NE MOGU SAMA SJEDITI. PODRUČJE I NJIHOMI PRIBOR NIJE SU DIZAJNI ZA PODRŠKA MASA DJETETA. PODRUČJE NIJE PROIZVODEN ZA ČUVANJE DJEČJEGA NA SJEDENJU I NE ŠTITI SIGURNOST.
- OSIGURATI PROIZVOD TAKO DA DIJETE IDE OD OPASNOSTI KAO ŠTO SU ELEKTRIČNI UREDAJI, IZVORNE TOPLINE TOPLINE ILI POŽARA, KAO GAS HOBBS, ELEKTRIČNI GRUJANJA, ETC.
- VISOKA PREDSTAVA DIZAJNIRANA JE ZA UPORABU U TABLICAMA BEZ PLATNA. DOBRODOŠLICE ZA DJECU OD 12 MJESECI DO MJEKE 15 KG. SAMI PROIZVOD KOJI SE PREMA RASTU VAŠEG DJETETA.
- OD 0 DO 6 MJESECA, JEDNOSTAVNI BOUNCER.
- OD 6 MJESECA, VISOKA UPRAVLJAČ ZA JEDNOKRATNUJ, PLAŽANJE I OPUŠTANJE.
- OD 12 MJESECA, VELIKI POČETAK BEZ PUTOVANJA, ZA SJEDINJENJE NA STOLICI S ODRASNIM OBITELJIMA.

#### BABY BOOSTER

- MINIMALNE DIMENZIJE (WIDTH AND DEPTH) SJEDALA POKRETA ZA KOJU SE NAMJERAVA SJEDALA UPRAVLJAČE, NAJVEĆIH 20 MM MORE OD BAZNIH DIMENZIJA (WIDTH AND DEPTH) MJERENJA SJEDALA UPRAVLJAČA.
- MINIMALNA VISASNOSLIJIVOST LOKACIJE ZA KOJE JE PROIZVOD NAMIJENJEN, NAJVEĆI MJESTO JE 100 MJERNIH VRIJEDNOSTI OD VISINE POVRŠINE KOJA SE MJERI.
- UVIJEK KORISTITE SUSTAV OTPORAVANJA I POBOLJŠATIJE JEDNOSTAVNO UKLJUČENO.
- UVIJEK KORISTITE SUSTAV ZA PRIKLJANJE ZAHTEJVA I POBOLJŠITE SE DA JE UČISTE PRIKLADAN PRIJE UPORABE.
- UVIJEK PROVJERITE SIGURNOST I STABILNOST SJEDALA UPRAVLJANJA SJEDALA NA ODRASNOM ODBORU PRIJE UPORABE.
- NEMOJTE KORISTITI OVAJ SJEDALA IZBJEGLICE NA STOLOVIMA ILI BENCHES.
- OVAJ PROIZVOD NAMIJENJEN ZA DJECU KOJE SE NE MOŽE NAPLATITI (MINIMALNO 6 MJESECI) I DO 36 MJESECA ILI NAJVEĆA MASA 15 KIGA;
- PREDSEDNA SJEDALA SA SJEDALA UGRADNJIKA POSJETIO U POLOŽAJU U KOJEM DJETET NE MOŽE USMJERITI NJEZINE LETVICE ZA PROGLOVLJAVANJE PROSTORA ILI BILO KOJIH DRUGIH STRUKTURA KAO TO MOŽETE UZROKITI POVEZANU SAVJETU OTKUPNOG ODBORA KOJI PODUPIRAJU SJEDALA UPRAVLJAČA.
- NEMOJTE KORIŠTENITI SJEDALA UZORAKA, U KOJEM JE BILO KOJI DIO NAMIJENJEN, UKLJUČEN ILI NE MISLI.
- NE KORIŠTENJE PRIBORA ILI ZAMJENSKIH DIJELOVA OSIM OD KOJIMA JE ODGOVORIO PROIZVOĐAČA

#### ZA SIGURNU UPORABU BATERIJE

1. DRŽITE BATERIJE IZVAN DJECE.
2. SAMO PREPORUČENI BATERIJE ILI EKVIVALENTE KORISTITI, NAPUTI I VELIČINA.
3. BATERIJE SU UREĐENA S PRAVOM POLARITETU.
4. UKLJUČITE BATERIJE ISPUNJENE OD PROIZVODA.
5. NEMOJTE RASPOLOŽITI UREDAJI.
6. REAKCIJSKE BATERIJE MOŽE BITI UKLANJENA PRIJE NEGO ŠTO SE NAPUNI.
7. REAKCIJSKE BATERIJE SAMO SE UREĐUJU PREMA NADZORU ODRAŠLIH. NEMA

RECHARGEABLE BATTERIES NE TREBIRAJUČI.

8. BILO KOJA BATERIJA MOŽE NAPUTITI BATERIJSKA KISELINA U SLUČAJU RAZLIČITIH TIPOVA BATERIJE, AKO JE UKLJUČENA NEDOSTAJU (PUT U POVRAĆNICI) ILI AKO NEKE BATERIJE NIJE ZAMJENE ILI REAKCIJE U ISTOM VREMENU. NEMOJTE MIXU STANJE I NOVE BATERIJE. NEMOJTE MJEŠAVATI ALKALINSKE, STANDARDNE (CARBON-ZINC) ILI REAKTIVNE (NICKEL-CADMIUM) BATERIJE.
9. BILO KOJA BATERIJA MOŽETE NAPUTI AKTIVNOST AKTIVNOSTI ILI SHAPITI AKO NIJE NAMIJENJENO OD POŽARA ILI ATTEMPT NIJE DUŽE BATERIJE KOJE NIJE NAMIJENJEN ZA IZRADU.
10. NIKADA NE PRIJEŠAVAJTE STANU JEDNE TIPU A REKOMACIJA KOJI SE MOGU BITI ZA STANJE NEKE VRSTE.
11. ODGOVORITE NAPUTAK BATERIJA ODMAH. NEMAČNE BATERIJE MOGU UZROKITI KOŽE ILI DRUGE OSOBNE OZLJEDE. KADA OTKRIVAJA AKTIVNE BATERIJE, PITAJ OBUHVATITE OVU NA PRAVNOM NAČINU, PREMA VAŠIM STANJSKIM I LOKALNIM PROPISIMA.
12. UVIJEK UKLONITE BATERIJE UKOLIKO SE PROIZVOD NE UPOTREBLJAVA ZA MJESEC ILI VIŠE. BATERIJE LIŽNE U JEDINICI MOŽE NAPUTI I UZROKITI ŠTETU.
13. PREPORUČENA TIPU AKTIVNOSTI - ALKALINSKI POSTUPCI, VELIČINA C (LR14-1.5V). NIKADA NE MIX BATERIJE VRSTE. PROMIJENITE AKO BATERIJE KADA PROIZVOD ZAKLJUČI DA RADI ZADOVOLJNO.

#### ODRŽAVANJE

OVAJ PROIZVOD ZAHVALJUJE REDOVITO ODRŽAVANJE ZA ČUVANJE U DOBROM RADNOM NARUĐJU. REDOVITO PROVJERAVAJTE SVE DIJELOVE PROIZVODA KAKO BISTE SE UVJERILI DA ISPRAVNO RADE I ZA ZNAKOVE OZLJEDE ILI ŠTETU. MORA SE UPORABATI SAMO ZAMJENJIVI DIJELOVI DOBNI ILI PREPORUČENI PRIJE PROIZVOĐAČA.

#### ČIŠĆENJE

POZOR NA NAPOMENA NA PROIZVODU ZA ČIŠĆENJE UPUTE ZA TKANINE. ČIŠĆENI KOMPONENTI OD METALA ILI PLASTIČA S MILD DETERGENTOM I TOPLOM VODOM. NIKADA NE UPOTREBLJAVAJTE ABRASIVE, AMMONIA BASED, BLEACH BASED ILI TIP TYPE CLEANERS. PAZITE DA JE PROIZVOD POTPUNO SUŠEN PRIJE KORIŠTENJA ILI SKLADIŠTENJA.

## POKYNY PRO MONTÁŽ A POUŽITÍ PŘEVODOVACÍ SWING'N HIGHCHAIR

Pro bezpečnost vašeho dítěte si prosím přečtěte tyto informace pokyny a uchovejte je pro budoucí použití.

### 1. TŘI STYL

Dětská houpačka, vysoká stolička, posilovač 3 v 1

- 1a. dětská houpačka
- 1b. vysoká židle
- 1c. booster

### 2. STANDARDNÍ NASTAVENÍ KONFIGURACE

- 2a. Rám
- 2b. Sedadlo
- 2c. Závěsná trubka (L + R)
- 2d. Opěrka nohou
- 2e. Přední zásobník
- 2f. Napájecí adaptér AC-DC
- 2g. Pás (použití posilovače)

### 3. SELEKTIVNÍ SOUČÁSTI

- 3a. Hrací bar
- 3b. Dálkové ovládání

### 4. SESTAVTE DĚTSKOU HOUPAČKU

4a-4i Ujistěte se, že náprava je v této poloze nebo nemůže být pevně upevněna pomocí závěsné trubice.

### 5. INSTALUJTE LIŠTU TOY (POKUD JE K DISPOZICI)

### 6A - 6B. NAINSTALUJTE BATERIE NEBO SÍTOVÝ ADAPTÉR

### 7. KLÍČOVÁ FUNKCE

- 7.1. Tlačítko rychlosti: 8 rychlostí, každá rychlost je osvětlena rychlostí. Stiskněte tlačítko “+” pro spuštění z 1. rychlosti, pro 2. rychlost stiskněte znovu, pro snížení rychlosti stiskněte “-”.
- 7.2. Tlačítko přirozené skladby: 5 přírodních písní (stisknutím tlačítka spustíte první píseň, opětovným stisknutím tlačítka se přesunete na další.) Stiskněte a podržte po dobu 2 sekund vypnutí přirozených skladeb.
- 7.3. Tlačítko rychlosti.
- 7.4. Tlačítko časovače: 3 časovače, 15 minut, 30 minut, 60 minut. Časovač dosahu, houpačka se zastaví.
- 7.5. Tlačítko pohybu: Po usnutí dítěte. Když je tato funkce vybrána, detektor pohybu se začne otáčet, když se dítě otřeše z pláče.
- 7.6. Kontrolka pohybu.
- 7.7. Tlačítko napájení: stiskněte tlačítko, houpačka se připojí k síti a kontrolka napájení svítí.
- 7.8. Kontrolka napájení.
- 7.9 Hudba, tlačítko skladby: 15 skladeb.
- 7.10. Tlačítko hlasitosti
- 7.11. Indikátor časovače.

### 8. FUNKCE DÁLKOVÉHO OVLÁDÁNÍ (SELEKTIVNÍ)

- 8.1. TLAČÍTKO BATERIE CR2025 3V (včetně)
- 8.2. Napájení
- 8.3. 8 rychlostí
- 8.4. 3 časovač
- 8.5. 15 poslechů
- 8.6. volum -

- 8.7. automatické tlačítko zastavení
- 8.8. 5 přírodních písní
- 8.9. volum +

### 9. POUŽIJTE JAKO SWING

- 9a. nastavení dvou poloh opěradla
- 9b. nastavitelná hrací tyč
- 9c. opěrka nohou se třemi polohami
- 9d. zmáčknout tlačítko
- 9e. délka opěrky nohy se dvěma polohami
- 9h. přestat houpat
- 9i. sklopení houpačky
- 9j. složené

### 10A – 10C. PŘEVOD HOUPAČKY NA VYSOKOU ŽIDLÍ

#### 11. POUŽÍVEJTE VYSOKOU ŽIDLÍ

- 11a. výška sedm nastavení polohy
- 11b. nastavení polohy 5 opěradla
- 11c. opěrka nohou se třemi polohami
- 11d. délka opěrky nohy se dvěma polohami
- 11e. nastavení dvou poloh předního zásobníku
- 11f. vysoká stolička
- 11g. složené

### 12A-12C. SWING TRANSFER DO BOOSTER

### 13. POUŽITÍ BEZPEČNOSTNÍHO SYSTÉMU

### 14. ROZLOŽTE SEDÁK

#### VAROVÁNÍ

DŮLEŽITÉ: UCHOVÁVEJTE PRO BUDOUCÍ POUŽITÍ PŘED POUŽITÍM SI PŘEČTĚTE TUTO NÁVOD A PŘED POUŽÍVÁNÍM NEŽ ZAČNETE JEJTE PRO BUDOUCÍ REFERENCE. NEDODRŽENÍ TÝCHTO VÝSTRAHŮ A INSTRUKCE MONTÁŽE MŮŽE VYVALOVAT VÁŽNÉ ZRANĚNÍ NEBO SMRTI. PRODUKTY, KTERÉ JE POTŘEBNÉ INSTALOVAT DOSPĚTÍ A POUŽÍVANÉ POD DOHLEDU DOSPĚLÍ.

1. NEPOUŽÍVEJTE VÝROBEK V PŘÍPADĚ JAKÝCHKOLIV ČÁSTI JSOU ROZŠÍŘOVÁNÍ, ZAVŘENÍ NEBO POUŽÍVEJTE POUZE NÁHRADNÍ DÍLY SCHVÁLENÉ VÝROBCEM.
2. VŽDY POUŽÍTE HARNESS. NEPOUŽÍVEJTE NEBO NEPOUŽÍVEJTE TENTO VÝROBKU S BABY VNITŘNÍM.
3. NIKDY NEPOUŽÍVEJTE DĚTSKÉ NEPŘÍTOMNÉ. NEDOTÝKEJTE DĚTÍ PŘEHRÁVEJTE S TÍMTO PRODUKTEM.
4. JE TO NEBEZPEČNÉ, JE TENTO VÝROBEK ULOŽIT NA ZLEPŠENOU ÚČELU. VŽDY POUŽÍVEJTE NA PODOBNOU PODLAHOVOU PODLAHU.
5. ZABRÁNĚTE PORUCHU ZABRÁNĚTE, ŽE DĚTI JSOU ZAŘÍZENY PŘI DEVADĚNÍ A SKLADOVÁNÍ TOHOTO VÝROBKU.
6. ZVEŘEJNĚTE NA RIZIKO OTEVŘENÉHO POŽÁRU A JINÝCH ZDROJŮ SILNÉHO OHŘEVU, JAKO JAKO VÝROBKOVÉ VÝROBKY, PLYNY, PLYNY, ETC. V OBLASTI PRODUKTU.
7. TENTO VÝROBEK NEVYSTAVUJE ZVÝŠENÉ OBDOBÍ SLEEPU. POKUD DÍTĚTE DĚTÍ, MUSÍTE ULOŽIT DĚTÍ, PŘIJETE DĚTÍ VHDNÝM KOSTÝM NEBO POHYBLÍM.
8. NEPOUŽÍVEJTE VÝROBEK BEZ SEDÁNÍ.
9. UKONČETE POUŽÍVÁNÍ VÝROBKU, ABY SE ZHORŠILO NEBO NARUŠILO
10. POKRMY KOČÁTKŮ POUŽÍVEJTE POUZE S DOPORUČENÝM TRANSFORMÁTOREM.
11. NEVYSTAVUJTE PÁSKY V MECHANISMECH A UJISTĚTE, ŽE KONČETINY DĚTÍ JSOU BEZ BEZPEČNOSTI PŘI NASTAVENÍ PŘÍSLUŠENSTVÍ.
12. NEVYHRAJTE VYSOKÁ SEDAČÍ ČÁST EXPONOVANOU SUNLIGHT NA DLOUHODOBÉ OBDOBÍ. POKRAČUJTE, POKUD SE ZASTAVILI PŘED SPOTŘEBEM DĚTSKÉHO DĚTÍ.

### BABY SWING

- ZASTAVTE POUŽÍVÁNÍ PŘÍPRAVKU PŘI DĚTÍ DĚTÍ, KTEROU JE VYPLÝVAJÍ NEBO DO-SAHUJE 9 KG.
- TRANSFORMÁTORY POUŽÍVANÉ S DĚTSKÝMI PŘÁDLAMI JSOU PRAVIDELNĚ ZKOUSOVÁNI ZA POŠKOZENÍ SKROBU, ZÁSUVKY, ZÁSOBNÍKŮ A JINÝCH ČÁSTÍ, A V PŘÍPADĚ TAKOVÉ ŠKODY NEBUDOU POUŽITÉ.
- POKRMY DĚTÍ POUŽÍVEJTE POUZE S ODPOVĚDNÝM TRANSFORMÁTOREM.

### VYSOKÁ ŽIDLE

- VYSOKÁ SEDAČKA JE URČENA PRO DĚTI OD 6 MĚSÍCŮ VĚKU DO HMOTNOSTI 15 KG.
- NEPOUŽÍVEJTE VÝROBEK VYSOKÝM PŘADÍM, AŽ DO DĚTÍ SE MŮŽE SE SITUÁLNĚ SITUAT. ZÁSOBNÍK A JEHO PŘÍSLUŠENSTVÍ NENÍ NALOŽENY, ABY PODPORILY HMOTNOST DĚTÍ. ZÁSOBNÍK NENÍ VYTVOŘEN K DĚTÍ DĚTÍ V SEDADLU A NEDOSTUJUJE BEZPEČNOST.
- UJISTĚTE SE, ŽE PRODUKT JE TAKOVÝ, ŽE DÍTĚ JE MIMO NEBEZPEČÍ, JAKO JE ELEKTRICKÁ KABELÁŽ, TEPLÁRNA TEPLA NEBO POŽÁRU, JAKO JSOU PLYNOVÉ SPOTŘEBIČE, ELEKTRICKÉ OHŘÍVAČE ATD.
- VYSOKÁ SEDAČKA JE URČENA K POUŽITÍ V TABULKÁCH BEZ ZÁSOBNÍKŮ. JE VHODNÁ PRO DĚTI OD 12 MĚSÍCŮ VĚKU DO HMOTNOSTI 15 KG. JEDNODUCHÝ PRODUKT, KTERÝ NÁSLEDUJE RŮST VÁS DĚTÍ.
- OD 0 DO 6 MĚSÍCŮ, POKODLNÝ BOUČAČ.
- OD VĚKU 6 MĚSÍCŮ, VYSOKÁ KŘESLA PRO POJÍDÁNÍ, HRANÍ A RELAXACE.
- OD VĚKU 12 MĚSÍCŮ, VYSOKÁ KŘESLA BEZ ZÁSOBNÍKŮ, PRO SETKÁNÍ NA STOLKU S DOSPĚLÝM.

### BABY BOOSTER

- MINIMÁLNÍ ROZMĚRY (ŠÍŘKA A HMOTNOST) SEDADLA PŘEDCHOZÍCH, NA KTERÉ JE URČENO SEDADLO MONTOVANÉHO SEDADLA, MUSÍ BÝT MĚŘENÉ MALÉ SEDAČKY MALÉ NEŽ 20 MM MĚŘÍ NEŽ ZÁKLADNÍ ROZMĚRY (ŠÍŘKA A HMOTNOST).
- MINIMÁLNÍ VÝŠKA ZADNÍHO ZADNÍKU VOZIDEL, PRO KTERÝ JE PRODUKT URČENÝ, MUSÍ BÝT MĚŘEN NEŽ 100 MĚH VYŠŠÍ NEŽ VYSOKÁ HODNOTA KOTVNÍCH BODŮ MĚŘENÉHO SYSTÉMU PŘÍSLUŠENSTVÍ KŘÍDLA.
- VŽDY POUŽÍVEJTE SYSTÉM DOPRAVNÍHO SYSTÉMU A ZABEZPEČTE, ŽE JE NASTAVENA.
- VŽDY POUŽÍVÁTE SYSTÉM PŘIPOJENÍ KŘÍDLA A ZAJIŠTĚTE, ŽE JE PŘED POUŽITÍM SPRÁVNĚ VYBAVENO.
- VŽDY PŘED POUŽITÍM VŽDY KONTROLUJTE BEZPEČNOST A STABILITU SEDADLA MONTOVANÉ NA SEDAČKU DOSPĚLÍ.
- NEPOUŽÍVEJTE TOHOTO SEDADLO NA STOLÁCH NEBO PŘÍSTROJÍ.
- TENTO VÝROBEK JE URČENÝ PRO DĚTI, KTERÉ JSOU POSKYTOVÁNY NEZBYTNĚ (MINIMÁLNÍ 6 MĚSÍCŮ) A DO 36 MĚSÍCŮ NEBO MAXIMÁLNÍ HMOTNOST 15 KG;
- DOSPĚLÁ KŘESLA SE SEDAČKOU UMÍSTĚNOU V KŘESLE JE UMÍSTĚNA V POLOZE, KDE DÍTĚ NENÍ SCHOPNÉ POUŽÍVAT NOHY PROTI STOLU NEBO JAKÉKOLIV JINÉ STRUKTUŘE, PROTOŽE TO MŮŽE ZPŮSOBIT TYP PŘES DOSPĚLÉ KŘESLO PODEPŘENOU SEDAČKOVOU KŘESLOU.
- NEPOUŽÍVEJTE SEDADLO SESTAVOVANÉ PŘÍSTROJEM, POKUD JE JAKÁKOLIV ČÁST BROKENÁ, ZAVŘENÁ NEBO ZMÍNĚNÁ.
- NEPOUŽÍVEJTE PŘÍSLUŠENSTVÍ ALEBO NÁHRADNÍ DÍLY, KTERÉ NEJSOU SCHVÁLENY VÝROBCEM

### PRO BEZPEČNÉ POUŽITÍ BATERIÍ

1. UCHOVÁVEJTE BATERIE, KTERÉ MIMO DĚTOVÝ REACH.
2. POUŽÍVEJTE POUZE DOPORUČENÉ BATERIE ALEBO EKVIVALENTY, NAPĚTÍ A VELIKOST.
3. BATERIE JSOU VLOŽENY S SPRÁVNOU POLARITOU.
4. ODPOJTE VÝFUKOVÉ BATERIE Z VÝROBKU.
5. NEKORČEJTE OBVODOVÉ TERMINÁLY.
6. NABÍJECÍ BATERIE MUSÍ BÝT ODSTRANĚNY PŘED NABÍJENÍM.
7. NABÍJECÍ BATERIE JSOU POUŽÍVANÉ PO DOSPĚLÍ DOSPĚLÍ. BATERIE, KTERÉ NESPLNĚNÉ, NESMÍ BÝT NABUDOVÁNY.
8. JAKÁKOLIV BATERIE MŮŽE NAPLNIT KYSELINU BATERIÍ, POKUD SE MIXÍ S RŮZNÝM

TYPY BATERIÍ, JE-LI NESPRÁVNĚ VLOŽENY (VLOŽENÝ V BACK-WARDS) NEBO JE VŠECHNY BATERIE NESMÍ VYMĚŇOVANÉ NEBO NABÍJENÉ V SOUČASNÉ DOBĚ. NESMĚTE STÁTNI A NOVÉ BATERIE. NEMIXUJTE ALKALINOVÉ, STANDARDNÍ (UHLÍKY-ZINKOVÉ) NEBO NABÍJECÍ (NICKEL-CADMUM) BATERIE.

9. KAŽDÁ BATERIE MŮŽE ZTRÁTATJE KYSELINU BATERIÍ NEBO VÝBĚR, POKUD JE VYLUCENA POŽÁREM NEBO PŘÍPRAVA, BUDE VYPLNĚNY BATERII, KTERÁ NENÍ VYZÁDOVANÁ NABÍJENÍ.
10. NIKDY NESNĚTE NABÍDKU JEDNOTLIVÉHO KABELU V NABÍJECÍCH, KTERÉ JSOU KARTU JINÉHO TYPU.
11. BEZDRÁTOVÉ BATERIE DISKUJTE BEZDRÁTOVÉ. LÉKAŘSKÉ BATERIE MŮŽE ZPŮSOBIT ZAŘÍZENÍ KŮŽE NEBO JINÉ OSOBNÍ ZRANĚNÍ. PŘI ODSTRANOVÁNÍ BATERIÍ JEJTE UDĚLAT, ŽE JE VYPLÝVAJÍCÍ V JEICH PROSTŘEDÍ PODLE VAŠEHO STÁTNÍHO A MÍSTNÍHO PŘEDPISU.
12. VŽDY VYBAVTE BATERIE, POKUD VÝROBEK NENÍ POUŽÍVANÝ PRO MĚSÍCÍ NEBO VÍCE. BATERIE VLOŽENÉ V JEDNOTCE MOHOU ZTRÁTATJE A PŘÍČINA POŠKOZENÍ.
13. DOPORUČENÉ BATERIE TYPU - ALKALINOVÉ ODLOŽENÉ, VELIKOST C (LR14-1.5V). NIKDY NEPOUŽÍVEJTE TYPY BATERIÍ. ZMĚNA BATERIÍ PŘI ZASTAVENÍ VÝROBKU NA SPOTŘEBNÍ OPERACI.

### ÚDRŽBA

TENTO PRODUKT POŽADUJE PRAVIDELNOU ÚDRŽBU, KTERÁ JE TŘEBA UDRŽITÁ V DOBRÉ PRACOVNÍ OBJEDNÁVCE. PRAVIDELNĚ KONTROLUJTE VŠECHNY SOUČÁSTI VÝROBKU, ABYSTE SE UJISTILI, ŽE PRACUJÍ SPRÁVNĚ A ZDA SE JEDNÁ O ODĚV NEBO ŠKODY. MĚL BY SE POUŽÍVAT POUZE NÁHRADNÍ DÍLY DODANÉ NEBO DOPORUČENÉ VÝROBCEM.

### ČIŠTĚNÍ

OZNAČTE ŠTÍTEK NA PRODUKTU NA ČIŠTĚNÍ POKYNŮ PRO TKANINY. ČISTĚ KOVOVÉ NEBO PLASTOVÉ KOMPONENTY S MILDVOVÝM DETERGENTEM A TEPLOU VODOU. NIKDY NEPOUŽÍVEJTE ABRASIVNÍ, AMMONIOVÉ, BLEACHOVÉ NEBO DRUHOVÉ ČISTIČKY. ZABRÁNĚJTE, ŽE VÝROBEK JE VYPLÝVAJÍCÍ ZA SUŠENÍ NEBO SKLADOVÁNÍ.

**NAVODILA ZA MONTAŽO IN UPORABO  
KONVERTIBLI VISOKOTRAJNICA SWING™N**

Za varnost vašega otroka, prosimo, preberite to navodila in jih hranite v prihodnje.

**1. TRIJE STIL**

Otroški gugal, otroški stol, dvigalo 3 v 1

- 1a. otroška gugalnica
- 1b. visokokakovosten
- 1c. ojačevalnik

**2. STANDARDNI KONFIGURACIJSKI PARAMETRI**

- 2a. Okvir
- 2b. Sedež
- 2c. Višecā cev (L + R)
- 2d. Noge za noge
- 2e. Sprednji pladenj
- 2f. AC-DC napajalnik
- 2g. Pas (uporaba pospeševalnika)

**3. SELEKTIVNI DELI**

- 3a. Toy bar
- 3b. Daljinec

**4. SESTAVITE OTROŠKI ZAMAH**

4a-4f. Priprečajte se, da je os v tem položaju ali se s pritrjeno cevjo ne more pritrčiti s fiksno.

**5. NAMESTITE IGRALNO PALICO (ČE JE NA VOLJO)****6A - 6B. NAMESTITE BATERIJE ALI ADAPTER ZA KONEKTOR****7. KLJUČNA FUNKCIJA**

- 7.1. Gumb Speed: 8 vrtljajev, vsaka hitrost ima svetlobo hitrosti. Pritisnite gumb "+", da začnete s 1. hitrostjo, ponovno pritisnite za 2. hitrost, pritisnite "-", da znižate hitrost.
- 7.2. Naravni pesmi: 5 naravnih skladb (pritisnite gumb, da začnete s prvo skladbo, ponovno pritisnite, da se premaknete na naslednjo, nato pritisnite in držite 2 sekundi, da izklopite naravne pesmi).
- 7.3. Gumb za hitrost.
- 7.4. Časovnik: 3 časa, 15 min, 30 min, 60 min. Dosegajte časovnik, se ustavite.
- 7.5. Gumb za gibanje: Ko otrok zaspi. Ko je ta funkcija izbrana, detektor gibanja začne nihati, ko otrok tresoči od jokanja.
- 7.6. Lučka za nadzor gibanja.
- 7.7. Gumb za vklop: pritisnite gumb, vrtenje se poveže z močjo, lučka za napajanje pa osvetli.
- 7.8. Lučka moči.
- 7.9. Glasba, pesmi: 15 skladb.
- 7.10. Gumb za glasnost
- 7.11. Luč časovnika.

**8. FUNKCIJA DALJINSKEGA UPRAVLJANJA (IZBIRNO)**

- 8.1. BATTERY BATTERY CR2025 3V (vključno z)
- 8.2. moč
- 8.3. 8 hitrosti
- 8.4. 3-timer
- 8.5. 15 uspavanj
- 8.6. volumn -
- 8.7. samodejni gumb za ustavitve
- 8.8. 5 naravnih pesmi
- 8.9. volumn +

**9. Uporabite kot zamah**

- 9a. naslon za hrbenico dve nastavitvi položaja
- 9b. nastavljiva igračka bar
- 9c. naslon za noge tri nastavitve položaja
- 9d. pritiski gumb
- 9e. dolžina naslona za noge dve nastavitvi položaja
- 9h. prenehajte z nihanjem
- 9i. zložiti swing
- 9j. zložen

**10A – 10C. PRENOS SWINGA NA VISOK STOL****11. UPORABITE VISOK STOL**

- 11a. višina sedem nastavitvev položaja
- 11b. naslon 5 nastavitvev položaja
- 11c. naslon za noge tri nastavitvev položaja
- 11d. dolžina naslona za noge dve nastavitvi položaja
- 11e. sprednji pladenj dve nastavitvi položaja
- 11f. kratno stopnišče
- 11g. zložen

**12A-12C. NIHANJE PRENOSA NA OJAČEVALNIK****13. VARNOSTNI SISTEM Z UPORABO****14. SEDEŽNA PLOŠČICA SE RAZPROSTIRA****OPOZORILO**

POMEMBNO: POMEMBITE ZA PRIHODNJO UPORABO PREBERITE TO NAVODILO PRI UPORABI IN PRIPADAJO TO ZA PRIHODNJO REFERENCO. NAPAKA, KI JIH JE TREBA OPRAVITI IN NAVODILA ZA MONTAŽO MORAJO BITI REZULTATIVI V SERIJSKOJ ŠKODI ALI SMRTI.

PROIZVODI, KI JIH JE TREBA NAMESTITI Z NASLOVOM IN UPORABLJATI V OKVIRU NADZORA VZGOJA.

1. NE UPORABLJAJTE IZDELKA, KATERIH SE DELUJEMO, DELUJEJO ALI ZAMENJAVA IN UPORABLJAJO SAMO REZERVNE DELE, KI JIH JE ODOBRIŁA PROIZVAJALEC.
2. VEDNO UPORABLJAJO ZGODNOST. TEGA IZDELKA NE PREMİKAJTE ALI POTE-GNITE Z OTROKOM.
3. NIKOLI NE ZAPUSTITE OTROKA. OTROKOM NE DOVOLITE IGRATI S TEM IZDELKOM.
4. OPOZORIŁO JE NEVARNO, DA BI TEGA IZDELKA DOŁOČILO NA OSNOVNO PODJETJE. VEDNO UPORABLJAJTE NA STROGO, NIVO TĹA.
5. ZA PREPOVEDANJO ŠKODO UPOŠTEVAJOČ, DA OTROCI POMEMBUJEJO, KI NISO NADALJUJOČI IN PRIDOBITI TEGA IZDELKA.
6. BITI ZAVEDENO ZA TVEGANJE ODPIRALNEGA POŽARA IN DRUGIH IZVIR STREL-NIH TOPLOTNIH, TAKOJ, KOT TEHNIČNIH PRAVIC, PLINSKIH POKROV, ETC. V BLAGOSTI PROIZVODA.
7. TEGA IZDELKA NI NAMENJENO ZA DOŁOČENO OBDOBJE SLEEPA. MORATE, DA BI OTROK POTREBELI, POSTOJEJO OTROK V PRIMERLJIVI COT ALI POSTAVI.
8. NE UPORABLJAJTE IZDELKA BREZ SEDEŽA SEDEŽA.
9. PREKO UPORABE VAŠEGA PROIZVODA MORAJO BITI OČIŠČENO ALI BROKEN
10. NEPRAVILNO ZAPRTJE SE UPORABLJA SAMO S PRIPOROČLJIVIM TRANSFOR-MATORJEM.
11. NE OBSTAJAJTEJO PRISKOV V MEHANIZMIH IN ZAGOTAVLJAMO, DA JE OTROŠKE VELIKOSTI PRI ŠKODI, KI JIH NASTAVLJAJO PREDSEDSTVO.
12. NE DOVOLJUJEJO VISOKEGA PREDSEDNIKA, IZPOSTAVLJENEGA V SUNLIGHT ZA DOLGA ČASOVNA ČASA. PAZI, DOKLER SE OTROKA NE USTAVI PRED SEJO OTROKA.

**BABY SWING**

-PREPREČITE UPORABLJANJE PROIZVODA, KOT OTROK POZIVA, DA SE ZAPIŠI ALI DOSTOPAJO 9KG.

-TRANSFORMATORJI, KI SE UPORABLJAJO S POMOČJO ZA PREKINITEV, SE RUDNO PREVZEMA ZA POŠKODBO, PLUG, PRIKLUČITEV IN DRUGIH DELOV IN V PRIMERU TAKE POŠKODBE NE UPORABLJAJO.

-INFANT SWING SE UPORABLJA SAMO S PRIPOROČENIM TRANSFORMATORJEM.

**VISOKI STOLI**

-VISOKO PREDSTAVITEV JE ODDELAN ZA OTROKE OD 6 MESECEV STAROSTI DO TEŽE 15 KG.

-NE UPORABLJAJTE IZDELKA Z VISOKIM KROVOM, DO OTROKA, KI SE LAHKO STORILI SAMO. PLAŠČA IN NJEGOVI DODATKI NISO OBLIKOVANA ZA PODPORO OTROŠKEGA TEŽA. NAPAKE NISO USTANOVĹJENO, DA BI OTROK V SEDI VEDELI IN NE PREPREČEVAJO VARNOSTNE ZGODNOSTI.

-POUDARITE, DA PROIZVODI SO, DA OTROK DOĹŽNI IZ NEVARNOSTI, KOT JE ELEK-TRIČNA NAPAJALA, VIRI IZVOR TOPLOTNIH ALI POŽAROV, TAKO VEČ KOT PLINSKE PLOŠČE, ELEKTRIČNI OGREVALNIKI, ETC.

-VISOKO PREDSTAVITEV JE PRIPRAVLJEN ZA UPORABO NA TABLIH BREZ PLAŽE. JE PRIMEREN ZA OTROKE OD 12 MESECEV STAROSTI DO TEŽE 15 KG. ENOTNI IZDELEK, KI PRIPRAVLJA RAST VAŠEGA OTROKA.

-OD O DO 6 MESECOV, UDELEŽEN BONEERER.

-Z STAROSTJO ŠESTIH MESECOV, VISOKO STOLIČE ZA JEDI, PLAYING IN RELAXING.

-OD STAROSTI 12 MESECOV, VISOKEGA PREDSTAVKA BREZ PLOŠČA, ZA SEZNAM NA TABELI Z ODRASKAMI.

**BABY BOOSTER**

-MINIMALNE DIMENZUJE (ŠIRINA IN DEPTH) SEDEŽA STOLPI, ZA KATERA JE PRED-STAVLJEN PREDSEDNIK SEDEŽA, BREZ NAJMANJ 20 MM, BREZ VEČ KOT OSNOVNE DIMENZUJE (ŠIRINA IN DEPTH) MERILIRANEGA SEDEŽA KOTICA.

-MINIMALNA VIŠINA ZADNJEGA PAKIRANJA PREDSTAVNIKOV, ZA KATERE JE IZDELAN PROIZVOD, MORAJO BITI NAJMANJ 100 MM, VELIKO OD VIŠINE VIŠINSKIH TOČK SISTEMA PRITRIDITVENEGA PREDLOGA.

-V VSAKEM TRENUTKU UPORABITE SISTEM ZA ZADRŽEVANJE IN SE PREPRIČAJTE, DA JE PRAVILNO NAMEŠČEN.

-VEDNO UPORABLJAJTE SISTEM DODATNE PROSEJOVALNE NAPRAVE IN SE UPORA-BLJAJTE, DA JE PRAVILNO UPOŠTEJEN PRED UPORABO.

-VEDNO PREVERITE VARNOST IN STABILNOST PREDSEDNIKA SEDEŽENEGA SEDEŽA NA ZGODBI PREDSEDNIKA.

-NE UPORABLJAJTE TEGA SEDEŽA NA SEDEŽU ALI KLJUKO.

-JE TA IZDELEK NAMENJEN OTROKOM, KI BI LAHKO BILI NEZANESLJIVI (NAJMANJ 6 MESECEV) IN DO 36 MESECEV ALI NAJMANJŠO MASO 15 KG;

-PRVI PREDSEDNIK S PREKĹICANIM SEDEŽEM PREDSEDNIKA JE V POZICIJI, KATERO OTROK NI ZABELEŽITI PREKINITEV NOBENE PREKINITVE PROTI TABELI ALI KATERI KOLI DRUGA STRUKTURA, KOT MORAJO VELJAVITI VELJAVO PREDSTAVITVE PRED-SEDNIKA PREDSEDNIKA SEDEŽA PREDSEDNIKA.

-NE UPORABLJAJO PREKĹOPNEGA SEDEŽA KOLEČA, ČE KATERI KOLI DEL ZAGOTAVL-JA, TORN ALI ALI NEKAJ.

-NE UPORABLJAJO DODATKOV ALI NADOMESTNIH DELOV, RAZEN TEGA, KI JIH JE ODOBRIŁA PROIZVAJALEC

**ZA UPORABO VARNE BATERIJE**

1. VODITE BATERIJE IZ OTROKOVEGA REACHA.
2. SE UPORABLJAJTE SAMO PRIPOROČENE BATERIJE ALI ENAKVALNE, VOLTI IN VELIKOSTI.
3. BATERIJE SO VGRAJENE S PRAVILNO KORELACIJO.
4. ODSTRANITE IZPUŠČENE BATERIJE IZ PROIZVODA.
5. NE SHRANJEVALI POKROVITELJSKIH TERMINALOV.
6. ZAPOREDNE BATERIJE BREZ ODSTRANITVE.
7. ZAPOREDNE BATERIJE SE SAMO ZAHTEVATI V ZVEZI Z ZDRAVSTVENIM NADZOROM. NE BREZPLAČNE BATERIJE NE BITI PREPREČENE.
8. KATERO KOLI BATERIJO LAHKO IZTISNE KISLINO IZ AKUMULATORJA, ČE JO MEŠATE Z RAZLIČNIM TIPOM AKUMULATORJA, ČE JE TO NEPRAVILNO VSTAVĹJENO (VSTAVITE

V REŠETKE), ALI ČE SE VSI AKUMULATORJI NE ZAMENAJO ALI NE VNAŠAJO IS-TOČASNO. NE MEŠAJTE STARIH IN NOVIH BATERIJ. ALKALINSKE, STANDARDNE (KARBONSKE ZINKE) ALI RECHARGEABLE (NICKEL-CADMIUM) BATERIJE NE MISATE.

9. KATERO KOLI BATERIJO LAHKO IZPUSTI KISLINE ALI RAZKUŽILO, ČE SE SPROŠČA V POŽARU ALI V PRIMERU, DA JE BATERIJA, KI NI NAMENJENA ZA PONOVNO UP-ORABO, NAMENJENA.

10. NIKOLI NE VKĹJUČITE CELA ENEGA TIPA V PRIKĹJUČITELJU, KI JIH JE TREBA KAT-EGORI ŠT.

11. NEPOSREDNE BATERIJE ZA PREPREČEVANJE DISCARDA. BREZPLAČNE BATERIJE MORAJO VZPOSTAVITI KOŽE ALI DRUGE OSEBNE ŠKODE. PRI ODSTRANJEVANJU AKUMULATORJEV BODITE POZORNI NA NJIHOVO ODSTRANITVE NA PRAVILEN NAČIN V SKĹADU S SVOJIMI DRŽAVNIMI IN LOKALNIMI PREDPISI.

12. VEDNO ODSTRANITE BATERIJE, ČE IZDELEK NE BO UPORABLJEN ZA MESEC ALI VEČ. BATERIJE, KI SE NAHAJAJO V ENOTI, LAHKO IZTISNEJO IN POVZROČUJO ŠKODO.

13. PRIPOROČENE TIPNE BATERIJE - ALKALNE ODSTRANITVE, VELIKOST C (LR14-1.5V). NIKOLI NE MEŠAJTE TIPOV BATERIJ. SPREMINJAJTE BATERIJE, KATERIH IZDELKI ZA IZDELAVO, KI JIH UPRAVLJAJO ZADOVOLJNO.

**VZDRŽEVANJE**

TA IZDELEK ZAHTEVA REDNO VZDRŽEVANJE, DA GA HRANITE V DOBREM DELOVNM RAZMERJU. REDNO PREVERITE VSE DELE IZDELKA, KI JIH UPORABLJAJO, DA UPO-RABLJAJO PRAVILNO IN ZA ZNAMKE NAPAKE ALI ŠKODE. IZRAČUNAVATI SE SAMO ZAMENJAVLJIVE DELE, KI JIH NAVEDENI ALI PRIPOROČI PROIZVAJALEC.

**ČIŠČENJE**

NAVODILA ZA NADZOR NA PROIZVODU ZA ČIŠČENJE NAVODIL ZA TKANINE. ČISTO KOV-INSKE ALI PLASTIČNE KOMPONENTE Z MĹEČNO DETERGENTNO IN TOPLOTNO VODO. NIKOLI NE UPORABLJAJTE ABRASIVE, AMMONIA BASED, BLEACH, ALI ČIŠČENKE TIPA DUH. PRED UPORABI ALI SKĹADIŠČU, UPORABLJATI, DA JE IZDELEK VLAKNO SUŠEN.

## A KÉSZÜLÉK ÉS FELHASZNÁLÁSI ÚTMUTATÓ KONVERTÍV SWING'N HIGHCHAIR

Gyermeke biztonsága érdekében olvassa el ezeket utasításokat és tartsa meg a későbbiekben.

### 1. HÁROM STÍLUS

Gyerek hinta, etetőszék, 3-szoros 1-es segédeszköz

- 1a. baby swing
- 1b. etető szék
- 1c. gyorsító

### 2. SZABVÁNYOS KONFIGURÁCIÓ

- 2a. Keret
- 2b. Ülés
- 2c. Lengőcső (L + R)
- 2d. Lábtartó
- 2e. Első tálcá
- 2f. AC-DC hálózati adapter
- 2g. Óv (Booster használata)

### 3. SZELEKTÍV RÉSZEK

- 3a. Játék bár
- 3b. Távirányító

### 4. GYÚJTS ÖSSZE A BABÁK LENGÉSÉT

4a-4f Győződjön meg róla, hogy a tengely ebben a helyzetben van, vagy nem rögzíthető a rögzítő csóvel.

### 5. TELEPÍTSE A TOY BÁR (HA A KÍNÁLAT)

### 6A - 6B. TELEPÍTSE AZ ELEMKEKET VAGY AZ ADAPTERT

### 7. KULCSFUNKCIÓ

- 7.1. Sebesség gomb: 8 sebesség, mindegyik fordulatszám gyors. Nyomja meg a “+” gombot az 1. sebesség megkezdéséhez, nyomja meg újra a második sebességet, nyomja meg a “-” gombot a sebesség csökkentéséhez.
- 7.2. Természetes dal gomb: 5 természetes dal (nyomja meg a gombot az első dal megkezdéséhez, nyomja meg újra a folytatáshoz, nyomja le és tartsa lenyomva 2 másodpercig a természetes dalok kikapcsolásához).
- 7.3. Sebesség jelzőfény gomb.
- 7.4. Időzítő gomb: 3 időzítő, 15 perc, 30 perc, 60 perc. Reach időzítő, swing megáll.
- 7.5. Mozgás gomb: Miután a baba elaludt. Amikor ezt a funkciót választja, a mozgásérzékelő elkezd lengeni, amikor a baba rázza a sírást.
- 7.6. Mozgásvezérlő fény.
- 7.7. Bekapcsoló gomb: nyomja meg a gombot, a swing kapcsolja az áramellátást, és az áramellátó fény világít.
- 7.8. Tápellátás fény.
- 7.9. Zene, dal gomb: 15 dal.
- 7.10. Hangerő gomb
- 7.11. Időzítő fény.

### 8. TÁVIRÁNYÍTÓ FUNKCIÓ (SZELEKTÍV)

- 8.1. GOMB AKKUMULÁTOR CR2025 3V (beleértve)
- 8.2. erő
- 8.3. 8 sebességgel
- 8.4. 3 időzítő
- 8.5. 15 nyulak
- 8.6. volumn -

- 8.7. automatikus stop gomb
- 8.8. 5 természetes dal
- 8.9. volumn +

### 9. HASZNÁLJON SWINGT

- 9a. háttámla két pozíció beállítása
- 9b. állítható bár
- 9c. lábtartó három helyzetbeállítás
- 9d. nyomja meg a gombot
- 9e. a lábtartó hossza két pozícióbeállítás
- 9h. lassan állni
- 9i. hajtogatni
- 9j. hajtogatott

### 10A – 10C. CSERÉLJE ÁT A SZÉKRE

### 11. HASZNÁLJON ETETŐSZÉKET

- 11a. 7 magasságú állítás
- 11b. háttámla 5 pozícióbeállítás
- 11c. lábtartó három helyzetbeállítás
- 11d. a lábtartó hossza két pozícióbeállítás
- 11e. első tálcá két pozícióbeállítás
- 11f. kerekés szék
- 11g. hajtogatott

### 12A-12C. SWING ÁTADÁS A NYOMÁSFOKOZÓBA

### 13. BIZTONSÁGI RENDSZER HASZNÁLATA

### 14. ÜLÉSPAD KIBONTÁSA

### FIGYELEM

FONTOS: A JÖVŐBELI HASZNÁLATRA TARTALMAZNI OLVASSA EL EZT AZ UTASÍTÁST ÖVINTÉZKEDÉS ELŐTT, ÉS HASZNÁLJON A JÖVŐBELI REFERENCIAHOZ. A FIGYELMEZTETÉSEK MEGSZÜNTETÉSE ÉS A KÉSZÜLÉK HASZNÁLATA SÚLYOS SÉRÜLÉSEN VAGY HALÁL. AZ ADULT FELHASZNÁLÁSÁRA VONATKOZÓ TERMÉKEK ÉS A FELHASZNÁLÓK FELSZERELÉSE FELHASZNÁLT TERMÉKEK.

1. NE HASZNÁLJON A TERMÉKET, HA AZ ALKATRÉSZEK ROBBANTÁSA, MEGKÖZELÍTÉSE VAGY HIBÁSEEN, ÉS CSAK A GYÁRTÓ JÓVÁHAGYÁSA JÓVÁHAGYOTT ALKATRÉSZEKET.
2. MINDIG HASZNÁLJON A HARNESSEGET. NE TÁMOGATNI VAGY NEM KI A TERMÉKET A BÁBOR BELEÉRTVE.
3. SOHA NE HAGYJA EL A GYERMEKET. NE HAGYJA EL A GYERMEKET A TERMÉKET.
4. VESZÉLYES, HOGY EZT A TERMÉK TARTALMA NÉLKÜL EGY VESZÉLYRE. MINDIG HASZNÁLJON AZ ALVÁBAN, LEVEL FLOOR.
5. VÉLETLEN KIZÁRÓLAGOSAN BIZTOSÍTIJON, HOGY A GYERMEKET KIKAPCSOLTAK, MELYEN A TERMÉK MEGSZAKÍTÁSA ÉS NYOMTATÁSA.
6. TUDOMÁSUL VESZÉLYES TŰZ ÉS MÁS FORRÁSOK HOSSZABB HŐMÉRSÉKLETÉNEK KOCKÁZATÁBÓL, ILLETVE AZ ELECTIC BAR BARBÓL, A GÁZSOROKRÓL, ETC. A TERMÉK KÖRNYEZETÉBEN.
7. A TERMÉK NEM FELHASZNÁLJA A HOSSZABBÍTOTT IDŐSZAKOT. KELL A GYERMEKNEK KELL A LETÉT, VAGY A GYERMEKET KÉNYELMEZTETŐ KÉSZÜLÉKBEN VAGY BED.
8. NE HASZNÁLJON A TERMÉKET A SZEMÉLYZET NÉLKÜL.
9. A TERMÉK HASZNÁLATÁNAK MEGSZÜNTETÉSÉT KÁRVA VAGY MEGSZAKÍTANI
10. AZ INFANT SWING CSAK A JAVASOLT ÁTALKÍTÓVAL HASZNÁLHATÓ FEL.
11. NE TESZSA AZ UTÁBÁKAT A MECHANIZMUSOKBAN, ÉS FIGYELEMBE VESZI, HOGY A GYERMEK LIMBÁJA BIZTONSÁGOSAN TŰL, HOGY A TANÁCS BEÁLLÍTÁSA.
12. NE HAGYJA EL A NAGY LÁMPA KIFEJZETT AZ ELSŐ HOSSZÚ IDŐSZAKRA. VÁRJOT, HOGY A GYERMEKBEN ÜLÉS ELŐTT ELTÖLTÖTT.

### BABY SWING

- A TERMÉK HASZNÁLJA A GYERMEKET, HOGY A GYERMEKEK CSÖKKENTÉSE VAGY REAKERÉSÉ 9 KG.
- TRANSZFORMÁTOROK, AMELYEKET A CSECSEMŐ SWING RENDSZERESEN MEG KELL VIZSGÁLNI, MEGSÉRÜLHET A TÁPKÁBEL, CSATLAKOZÓ ÉS EGYÉB ALKATRÉSZEK, ÉS ABBAN AZ ESETBEN AZ ILYEN KÁR, AKKOR NEM LESZNEK HASZNÁLT.
- AZ INFANT SWING CSAK A JAVASOLT ÁTALKÍTÓVAL HASZNÁLHATÓ FEL.

### ETETŐ SZÉK

- A NAGY ELSŐ SZÍNHEZ 6 HÓNAPIG TERJEDŐ GYERMEKEK SZÁMÁRA TERVEZETT 15 KG SÚLYIG.
- NEM HASZNÁLJON A TERMÉKET NAGYON ELŐRE, HOGY A GYERMEK NEM ALKALMAZHATJA. A TÁLCA ÉS A KIEGÉSZÍTŐ TARTOZÉKOK NEM TERVEZIK A GYERMEK SÚLYAJÁBAN. A TÁLCA NEM KIJELZI, HOGY A GYERMEKET TARTJA AZ ÜLÉSBEN, ÉS NEM TUDJA MEG A BIZTONSÁGI HARNESSEGET.
- HOGY A TERMÉK, HOGY A GYERMEK MESSZE VESZÉLYEK, MINT PÉLDÁUL ELEKTROMOS VEZETÉKEK, HŐFORRÁSOK HÖNEK VAGY TŰZNEK, MINT A GÁZ FŐZŐLAP, ELEKTROMOS FŰTŐTESTEK, STB
- A TÖLTÉSÉG NÉLKÜLI TÁBLÁZATOKHOZ TARTALMAZHATÓ A MAGAS SZÉHEZ. A 12 HÓNAPOS GYERMEKEKET 15 KG-OS SÚLYIG HASZNÁLHATÓ. AZ EGYES TERMÉK, AMELY A GYERMEK NÖVEKEDESE KÖVETKEZTET.
- 0-TŐL 6-IG TERJEDŐ HÓNAPOKIG, EGY KÉNYELMES BÜTYÖK.
- A 6 HÓNAPOK ÓRÁTÓL, EGY NAGYSZERŰ SZEKTOR ÉTELEZÉS, JÁTÉK ÉS ÜDVÖZLÉSRE.
- A 12 HÓNAPOK ELŐTT, NAGY TÁLCA NÉGYSZÁLLÓ, AZ ÜZEMELTETÉSI TÁBLÁZATON ÜLÉSRE.

### BABY BOOSTER

- MINIMÁLIS MÉRTEI (SZÉLESSÉG ÉS MÉLYSÉG) SZÉKHELYÉNEK SZÉKEK, MELYET AZ ELNÖK SZERELT ÜLÉST TERVEZTÉK, LEGALÁBB 20 MM-REL NAGYOBB, MINT AZ ALAP (SZÉLESSÉG ÉS A MÉLYSÉG) A SZÉK SZERELT SEAT MÉRNI.
- A MINIMÁLIS HÁTTÁMLA MAGASSÁGA SZÉKET, AMELYRE A TERMÉKET SZÁNTÁK, LEGALÁBB 100 MM-REL NAGYOBB, MINT A MAGASSÁGA RÖGZÍTÉSI PONTOK A SZÉK CSATLAKOZÓ RENDSZER MÉRNI.
- MINDEN HASZNÁLJÁK A MEGELŐZÉSRE VONATKOZÓ RENDSZERET, ÉS FIGYELEMBE VESZI, HOGY HELYESEN VAN FELSZERELVE.
- MINDIG FELHASZNÁLJA AZ ELLENŐRZÉSI RENDSZERRŐL, ÉS FIGYELEMBE VESZI, HOGY A FELHASZNÁLÁS ELŐTT ELFOGADOTT.
- MINDIG ELLENŐRIZZE AZ ELLENŐRZŐ SZEREPET BIZTONSÁGÁT ÉS STABILITÁTÁT A FELHASZNÁLÁS ELŐTT.
- NEM HASZNÁLJJA EZT A SZEKTOR SZERELTETÉBEN A TÁROLÁKON VAGY TENGELYEKRE.
- EZT A TERMÉKET ALKALMAZHATÓ A GYERMEKEKET, AMELYEKET MEGSZAKÍTÁSA (MINŐSÉG 6 HÓNAP) ÉS LEGALÁBB 36 HOSSZÚ VAGY MAXIMUM SÚLY 15 KG;
- A FELNÖTT SZÉK ELNÖK SZERELT ÜLÉST HELYEZIK OLYAN HELYZETBEN, Ahol A GYERMEK NEM TUDJA HASZNÁLNI A LÁBÁT, HOGY NYOMJA A TÁBLÁZAT VAGY EGYÉB OLYAN STRUKTÚRÁKAT, MERT EZ OKOZHAT AZ FELBORULHAT A FELNÖTT CHAIR ELNÖKÉNEK TÁMOGATÁSA SZERELT SEAT.
- NEM HASZNÁLJA AZ ELŐRE SZERELHETETT ÜLÉSET, HA VAGY RÉSZ MEGSZÜNTETVE, ELTENNI, VAGY HIBA.
- A GYÁRTÓ JÓVÁHAGYÁSA NEM TESZTISA A TARTOZÉKOKAT VAGY CSOMAGOLÓSZEREKET

### A BIZTONSÁGOS AKKUMULÁTOR HASZNÁLATÁHOZ

1. TUDJA MEG AZ AKKUMULÁTOROKAT A GYERMEKEKET LEHET!
2. CSAK A JAVASOLT AKKUMULÁTOROK VAGY EQUIVALENTÁT TARTALMAZZA, VOLTS ÉS MÉRET.
3. AZ AKKUMULÁTOROK BEHELYEZIK A JELENLEGI POLARITÁSRÓL.
4. TÁVOLÍTSA EL AZ ELHASZNÁLT AKKUMULÁTOROKAT A TERMÉKRŐL.
5. NEM RÖVID KIRÁLYSÁGI SZÁLLÍTÁSI TERMINÁL.
6. A KARBANTARTÓ AKKUMULÁTOROK ELTÁVOLÍTÁSSAL ELŐTT TARTVA.
7. A MEGBÍZHATÓ AKKUMULÁTOROK KIZÁRÓLAG AZ ADULT FELÜGYELET ALAPJÁN. A MEGSZAKADÁSÚ AKKUMULÁTOROK NEM TÖLTÖTTETIK.

8. AZ AKKUMULÁTOR SZÍVÁROGHAT AKKUMULÁTORSAV ÖSSZEKEVERVE EGY MÁSIK AKKUMULÁTORRAL TYPE, HA BEHELYEZVE (PUT BACK-OSZTÁLYOKON), VAGY HA AZ ÖSSZES ELEMET NEM CSERÉLIK VAGY ÚJRATÖLTÖTT EGYSZERRE. NE ÖSSZE-HANG A RÉGI ÉS ÚJ AKKUMLÁT. NE ALKALMAZNI ALKALINÁT, STANDARD (CARBON-ZINC) VAGY MEGBÍZHATÓ (NICKEL-CADMIUM) AKKUMULÁTOROK.
9. BÁRMELY AKKUMULÁTOR VESZÉJE AZ AKKUMULÁTOROS CSAPATOT, VAGY A RENDELKEZÉSRE VONATKOZÓAN, HA A TŰZBEN, ILLETVE A TŰKRÖZESBEN TÖRTÉNT TÖRTÉNT TÖRTÉNT NEM TARTALMAZHATÓ AKKUMULÁTOROT.
10. NE TESZTJE MEG AZ EGY TÍPUSÚ TÍPUSBÓL SZÁRMAZÓ CSATLAKOZÓAT, AMELYEKET TÖBB TÍPUSÚ ÜVEGHEZ TÖRTÉNT.
11. VIGYÁZATON KÉSZÜLNI LEAKY AKKUMULÁTOROKAT. A VESZÉLYES AKKUMULÁTOROK LEHETSÉGES LEHETSÉGES VESZÉLYEK VAGY EGYÉB SZEMÉLYES SÉRÜLÉSÉT. AZ AKKUMULÁTOROK MEGADÁSÁBAN FIGYELEM, HOGY AZ ÖSSZES ÁLLAM ÉS HELYI SZABÁLYOK MEGFELELÉSÉRE VONATKOZÁSÁBAN TÖRTÉNIK.
12. MINDIG ELKERÜLT AKKUMULÁTOROKAT, HOGY A TERMÉK NEM HASZNÁLJA HOSSZÚ VAGY MÁS. AZ EGYSÉGBEN LEHETSÉGES AKKUMULÁTOROK KÁRODÁSÁT VANEK ÉS KÁROKAT OKOZNAK.
13. AJÁNLOTT TÍPUSÚ AKKUMULÁTOROK-ALKALIN ELŐKÉSZÜLETEK, MÉRET C (LR14-1.5V). SOHA NE KEVERJE ÖSSZE AZ AKKUMULÁTOR TÍPUSOKAT. VÁLTOZNI AZ AKKUMULÁTOROKAT, HOGY A TERMÉK KORLÁTOZZA, MŰKÖDÉSÉNEK MEGFELELŐEN.

### KARBANTARTÁS

EZT A TERMÉK RENDSZERES KARBANTARTÁSRA VAN SZÜKSÉG VAN A JÓ MUNKAVÁLLALÁSÁBAN. RENDELTEN ELLENŐRZÉSE A TERMÉK ALKATRÉSZEINEK ELLENŐRZÉSÉRE VONATKOZIK, MÓDON, HOGY MEGFELELŐEN MŰKÖDIK ÉS A KORMÁNY VAGY KÁRÉRT. CSAK A GYÁRTÓ KIFEJZETT, VAGY AJÁNLOTT ALKATRÉSZEKET KELL HASZNÁLNI.

### TISZTÍTÁS

TUDNIVALÓK A TERMÉKRE VONATKOZÓ ÁLTALÁNOS CÍMKÉSZÍTMÉNYEK TISZTÍTÁSÁNAK ÚTMUTATÁSAIHOZ. TISZTÍJTUK A FEMMENET, VAGY MŰANYAG ALKATRÉSZEKET A MILD TISZTÍTÓKAL ÉS A FŰTŐ VÍZON. SOHA NE HASZNÁLJON ABRAZÍV, AMMÓNIA ALAPÚ, BLEACH BASED OR SPIRIT TYPE CLEANERS. FIGYELMEZTETÉS A TERMÉKET TELJESEN SZÁRÍTVA, HOGY A FELHASZNÁLÁS ÉS TÁROLÁS ELŐTT.



# GR ΣΗΜΑΝΤΙΚΟ! ΦΥΛΑΞΤΕ ΓΙΑ ΜΕΛΛΟΝΤΙΚΗ ΑΝΑΦΟΡΑ

## ΟΔΗΓΙΕΣ ΣΥΝΑΡΜΟΛΟΓΗΣΗΣ ΚΑΙ ΧΡΗΣΗΣ ΜΕΓΑΛΥΤΕΡΗ ΑΥΤΟΚΙΝΗΤΟ

Για την ασφάλεια του παιδιού σας παρακαλούμε διαβάστε αυτά οδηγίες και φυλάξτε για μελλοντική αναφορά.

- ΤΡΙΑ ΣΤΥΛ**

Παιδική κούνια, ψησταριά, αναμνηστική 3 σε 1

- 1α. παιδική ταλάντευση
- 1β. ψηλή καρέκλα
- 1c. αρωγός

### 2. ΤΥΠΟΠΟΙΗΜΕΝΟΙ ΠΑΡΑΓΩΓΟΙ ΔΙΑΜΟΡΦΩΣΗΣ

- 2α. Πλαίσιο
- 2β. Εδρα
- 2γ. Κρεμασμένος σωλήνας (L + R)
- 2δ. Υποπόδιο
- 2ε. Εμπρός δίσκος
- 2στ. Τροφοδοτικό AC-DC
- 2ζ. Ζώνη (χρήση ενισχυτή)

### 3. ΕΠΙΛΕΚΤΙΚΑ ΕΞΑΡΤΗΜΑΤΑ

- 3α. Μπαρ παιχνιδιών
- 3β. Τηλεχειριστήριο

### 4. ΣΥΝΑΡΜΟΛΟΓΗΣΤΕ ΤΗΝ ΤΑΛΑΝΤΕΥΣΗ ΤΟΥ ΜΩΡΟΥ

4α-4β Βεβαιωθείτε ότι ο αζονας σε αυτή τη θέση ή δεν μπορεί να στερεωθεί με το σταθερό με το σωλήνα που κρέμεται.

### 5. ΤΟΠΟΘΕΤΗΣΤΕ ΤΗ ΡΑΒΔΟ ΠΑΙΧΝΙΔΙΟΥ (ΕΑΝ ΥΠΑΡΧΕΙ ΤΡΟΦΟΔΟΣΙΑ)

### 6Α - 6Β. ΕΓΚΑΤΑΣΤΗΣΤΕ ΤΙΣ ΜΠΑΤΑΡΙΕΣ Η ΤΟΝ ΠΡΟΣΑΡΜΟΓΕΑ CONNET

### 7. ΒΑΣΙΚΗ ΛΕΙΤΟΥΡΓΙΑ

- 7.1. Πλήκτρο ταχύτητας: 8 ταχύτητες, κάθε ταχύτητα έχει φως ταχύτητας. Πατήστε το κουμπί “+” για να ξεκινήσετε από την 1η ταχύτητα, πιέστε ξανά για δεύτερη ταχύτητα, πατήστε “-” για να μειώσετε την ταχύτητα.
- 7.2. Πλήκτρο φυσικού τραγουδιού: 5 φυσικά τραγούδια (πατήστε το κουμπί για να ξεκινήσετε από το πρώτο τραγούδι, πατήστε ξανά για να μεταβείτε στο επόμενο, συνεχίστε.) Κρατήστε πατημένο για 2 δευτερόλεπτα για να απενεργοποιήσετε τα φυσικά τραγούδια.
- 7.3. Πλήκτρο φως ταχύτητας.
- 7.4. Χρονοδιακόπτης: 3 χρονοδιακόπτες, 15 λεπτά, 30 λεπτά, 60 λεπτά. Χρονοδιακόπτης προσέγγισης, η ταλάντευση σταματά.
- 7.5. Κουμπί κίνησης: Αφού κοιμηθεί το μωρό. Όταν αυτή η λειτουργία είναι επιλεγμένη, ο ανιχνευτής κίνησης αρχίζει να αιωρείται όταν το μωρό κουνιθεί από το κλάμα.
- 7.6. Φως ελέγχου κίνησης.
- 7.7. Κουμπί τροφοδοσίας: Πατήστε το κουμπί, η ταλάντωση συνδέεται με την τροφοδοσία και η λυχνία λειτουργίας ανάβει.
- 7.8. Φως ισχύος.
- 7.9 Μουσική, κουμπί τραγουδιού: 15 τραγούδια.
- 7.10. Κουμπί έντασης ήχου
- 7.11. Χρονοδιακόπτη.

### 8. ΛΕΙΤΟΥΡΓΙΑ ΤΗΛΕΧΕΙΡΙΣΤΗΡΙΟΥ (ΕΠΙΛΕΚΤΙΚΗ)

- 8.1. ΜΠΑΤΑΡΙΑ ΚΟΥΜΠΙ CR2025 3V (συμπεριλαμβάνεται)
- 8.2. εξουσία
- 8.3. 8 ταχύτητες
- 8.4. 3 χρονοδιακόπτη

- 8.5. 15 νοσταλγικά
- 8.6. volumen -
- 8.7. αυτόματο κουμπί διακοπής
- 8.8. 5 φυσικά τραγούδια
- 8.9. ογκός +

### 9. ΧΡΗΣΙΜΟΠΟΙΗΣΤΕ ΤΗΝ ΩΣ ΚΟΥΝΙΑ

- 9α. ρύθμιση πλάτης δύο θέσεων
- 9b. ρυθμιζόμενη μπάρα παιχνιδιών
- 9γ. στήριξη τριών θέσεων
- 9δ. πάτα το κουμπί
- 9ε. μήκος ρύθμισης ποδιών δύο ρυθμίσεις θέσης
- 9h. σταματήστε την ταλάντευση
- 9i. για να διπλώσετε την ταλάντευση
- 9j. διπλωμένο

### 10Α – 10C. ΜΕΤΑΦΟΡΑ ΚΟΥΝΙΑ ΣΤΗΝ ΨΗΛΗ ΚΑΡΕΚΛΑ

### 11. ΧΡΗΣΙΜΟΠΟΙΗΣΤΕ ΨΗΛΗ ΚΑΡΕΚΛΑ

- 11α. ύψος επτά θέσεις ρύθμισης
- 11b. ρύθμιση πλάτης 5 θέσεων
- 11c. στήριξη τριών θέσεων
- 11d. μήκος ρύθμισης ποδιών δύο ρυθμίσεις θέσης
- 11ε. μπροστινό δίσκο δύο ρυθμίσεις θέσης
- 11f. πτυσσόμενη καρέκλα
- 11g. διπλωμένο

### 12Α-12C. ΜΕΤΑΚΙΝΗΣΗ ΤΑΛΑΝΤΕΥΣΗΣ ΣΤΗΝ ΥΠΟΚΙΝΗΣΗ

### 13. ΣΥΣΤΗΜΑ ΑΣΦΑΛΕΙΑΣ ΠΟΥ ΧΡΗΣΙΜΟΠΟΙΕΙ

### 14. ΞΕΔΙΠΛΩΣΤΕ ΤΟ ΚΑΛΥΜΜΑ ΤΟΥ ΚΑΘΙΣΜΑΤΟΣ

### ΠΡΟΕΙΔΟΠΟΙΗΣΗ

ΣΗΜΑΝΤΙΚΟ: ΦΥΛΑΞΤΕ ΓΙΑ ΜΕΛΛΟΝ ΧΡΗΣΗ

ΔΙΑΒΑΣΤΕ ΠΡΟΣΕΚΤΙΚΑ ΑΥΤΕΣ ΤΙΣ ΟΔΗΓΙΕΣ ΠΡΙΝ ΧΡΗΣΙΜΟΠΟΙΗΣΤΕ ΚΑΙ ΤΗΝ ΚΡΑΤΗΣΤΕ ΓΙΑ ΜΕΛΛΟΝΤΙΚΗ ΑΝΑΦΟΡΑ. Η ΑΔΥΝΑΜΙΑ ΝΑ ΑΚΟΛΟΥΘΗΣΤΕ ΤΙΣ ΠΡΟΕΙΔΟΠΟΙΗΣΕΙΣ ΚΑΙ ΤΗΝ ΟΔΗΓΙΑ ΣΥΝΑΡΜΟΛΟΓΗΣΗΣ ΜΠΟΡΕΙ ΝΑ ΠΡΟΚΑΛΕΣΕΙ ΣΟΒΑΡΗ ΖΗΜΙΑ Η ΘΑΝΑΤΟ.

ΠΡΟΪΟΝΤΑ ΠΟΥ ΘΕΣΠΙΖΟΝΤΑΙ ΝΑ ΕΓΚΑΤΑΣΤΑΘΟΥΝ ΑΠΟ ΕΝΗΛΙΚΑ ΚΑΙ ΧΡΗΣΙΜΟΠΟΙΟΥΝΤΑΙ ΣΤΗΝ ΕΠΟΠΤΕΙΑ ΤΟΥ ΕΝΗΛΙΚΟΥ

1. ΜΗΝ ΧΡΗΣΙΜΟΠΟΙΗΣΤΕ ΤΟ ΠΡΟΪΟΝ ΕΑΝ ΑΚΟΛΟΥΘΟΥΝ ΑΝΤΑΛΛΑΚΤΙΚΑ, ΣΦΑΛΜΑΤΑ Η ΧΡΗΣΙΜΟΠΟΙΗΣΤΕ ΚΑΙ ΧΡΗΣΙΜΟΠΟΙΗΣΤΕ ΜΟΝΟ ΑΝΤΑΛΛΑΚΤΙΚΑ ΕΓΚΕΚΡΙΜΕΝΑ ΑΠΟ ΤΟΝ ΚΑΤΑΣΚΕΥΑΣΤΗ.

2. ΠΑΝΤΑ ΧΡΗΣΙΜΟΠΟΙΗΣΤΕ ΤΗΝ ΚΑΛΥΨΗ. ΜΗΝ ΜΕΤΑΦΕΡΕΤΕ Η ΧΑΡΑΚΤΗΡΙΖΕΤΕ ΑΥΤΟ ΤΟ ΠΡΟΪΟΝ ΜΕ ΤΟ ΜΩΡΑ ΣΕ ΕΞΩΤΕΡΙΚΟ.

3. ΜΗ ΠΑΡΕΤΕ ΤΟ ΠΑΙΔΙ ΑΝΕΞΑΡΤΗΤΑ. ΜΗΝ ΑΠΕΙΤΕ ΠΑΙΔΙΑ ΠΑΙΞΕΤΕ ΜΕ ΤΟ ΠΑΡΟΝ ΠΡΟΪΟΝ.

4. ΕΙΝΑΙ ΕΠΙΚΙΝΔΥΝΗ Η ΤΟΠΟΘΕΤΗΣΗ ΤΟΥ ΠΡΟΪΟΝΤΟΣ ΣΕ ΕΞΑΙΡΕΤΙΚΗ ΑΣΦΑΛΕΙΑ. ΠΑΝΤΑ ΧΡΗΣΙΜΟΠΟΙΕΙΤΕ ΣΕ ΔΙΑΜΕΡΙΣΜΑ, ΕΠΙΠΕΔΟ ΕΠΙΠΕΔΟ.

5. ΓΙΑ ΝΑ ΑΠΟΦΥΓΕΤΕ ΤΟΝ ΤΡΑΥΜΑΤΙΣΜΟ ΒΕΒΑΙΩΘΕΙΤΕ ΟΤΙ ΤΑ ΠΑΙΔΙΑ ΕΙΝΑΙ ΑΠΟΚΛΕΙΣΤΙΚΑ ΚΑΤΑ ΤΗΝ ΑΠΟΣΥΝΔΕΣΗ ΚΑΙ ΤΗΝ ΠΑΡΟΥΣΙΑΣΗ ΤΟΥ ΠΡΟΪΟΝΤΟΣ.

6. ΓΝΩΡΙΖΕΤΕ ΜΕ ΤΟΝ ΚΙΝΔΥΝΟ ΤΗΣ ΑΝΟΙΧΤΗΣ ΠΥΡΚΑΓΙΑΣ ΚΑΙ ΑΛΛΩΝ ΠΗΓΩΝ ΣΤΕΡΕΩΣ ΘΕΡΜΟΤΗΤΑΣ, ΟΠΩΣ ΕΙΝΑΙ ΗΛΕΚΤΡΙΚΕΣ ΠΙΕΣΕΙΣ ΜΠΑΤΑΡΙΩΝ, ΠΕΤΡΕΛΑΕΙΕΣ ΑΕΡΙΩΝ Κ.ΛΠ. ΣΤΗΝ ΠΕΡΙΟΧΗ ΤΟΥ ΠΡΟΪΟΝΤΟΣ.

7. ΤΟ ΠΑΡΟΝ ΠΡΟΪΟΝ ΔΕΝ ΠΡΟΒΛΕΠΕΙ ΓΙΑ ΤΗΝ ΥΠΕΡΒΟΛΗ ΠΕΡΙΟΔΟΥ ΥΓΙΕΙΝΗΣ. ΜΠΟΡΕΙΤΕ ΝΑ ΧΡΗΣΙΜΟΠΟΙΗΣΤΕ ΤΟ ΠΑΙΔΙ ΣΤΟ ΠΑΙΔΙ ΣΕ ΚΑΤΑΛΛΗΛΟ ΚΩΔΙΚΟ Η ΚΟΥΦΟΔΜΑ.

8. ΜΗ ΧΡΗΣΙΜΟΠΟΙΗΣΤΕ ΤΟ ΠΡΟΪΟΝ ΧΩΡΙΣ ΚΑΘΙΣΜΑ ΚΑΘΙΣΜΑΤΟΣ.

9. ΑΚΟΛΟΥΘΗΣΤΕ ΤΗΝ ΧΡΗΣΗ ΤΟΥ ΠΡΟΪΟΝΤΟΣ ΣΑΣ ΠΡΕΠΕΙ ΝΑ ΚΑΛΥΠΤΟΥΝ ΑΠΩΛΕΙΑ Η ΔΙΑΦΥΓΗ

# GR ΣΗΜΑΝΤΙΚΟ! ΦΥΛΑΞΤΕ ΓΙΑ ΜΕΛΛΟΝΤΙΚΗ ΑΝΑΦΟΡΑ

10. Η ΒΡΕΦΙΚΗ ΣΥΝΘΕΣΗ ΠΡΕΠΕΙ ΝΑ ΧΡΗΣΙΜΟΠΟΙΕΙΤΑΙ ΜΟΝΟ ΜΕ ΤΟ ΣΥΝΙΣΤΑΜΕΝΟ ΜΕΤΑΤΡΟΠΗ.

11. ΜΗΝ ΤΟΠΟΘΕΤΗΣΤΕ ΤΑ ΔΑΧΤΥΛΑ ΣΑΣ ΣΕ ΜΗΧΑΝΙΣΜΟΙ ΚΑΙ ΒΕΒΑΙΩΘΕΙΤΕ ΟΤΙ ΤΑ ΚΟΝΤΑ ΤΟΥ ΠΑΙΔΙΟΥ ΕΙΝΑΙ ΑΣΦΑΛΗ ΑΠΟ ΤΗΝ ΚΑΤΑΠΟΛΕΜΗΣΗ ΚΑΤΑ ΤΗΝ ΠΡΟΣΑΡΜΟΓΗ ΤΗΣ ΚΑΡΕΚΛΗΣΗΣ.

12. ΜΗΝ ΑΦΑΙΡΕΙΤΕ ΤΗΝ ΥΨΗΛΗ ΚΑΘΙΣΜΑ ΕΚΘΕΤΗΜΕΝΗ ΣΤΗΝ ΑΣΦΑΛΕΙΑ ΓΙΑ ΔΕΥΤΕΡΕΣ ΠΕΡΙΟΔΟΙ ΧΡΟΝΟΥ. ΠΕΡΙΕΧΟΜΕΝΟΥΝ ΕΝΑΝΤΙ ΣΤΗΝ ΚΑΤΟΨΗ ΤΟΥ ΠΑΙΔΙΟΥ ΣΤΗΝ ΚΑΡΕΚΛΑ.

### ΜΩΡΙΣΜΑ

- ΣΤΑΜΑΤΗΣΤΕ ΤΗΝ ΧΡΗΣΗ ΤΟΥ ΠΡΟΪΟΝΤΟΣ ΚΑΤΑ ΤΗΝ ΠΡΟΣΨΗ ΤΩΝ ΠΑΙΔΙΩΝ ΓΙΑ ΝΑ ΑΠΟΚΑΛΥΨΕΤΕ Η ΝΑ ΕΠΙΤΡΕΠΕΙ 9ΚG.

- ΜΕΤΑΣΧΗΜΑΤΙΣΤΕΣ ΧΡΗΣΙΜΟΠΟΙΟΥΝΤΑΙ ΜΕ ΤΗΝ ΚΟΥΝΙΑ ΓΙΑ ΒΡΕΦΗ ΕΙΝΑΙ ΝΑ ΕΞΕΤΑΖΟΝΤΑΙ ΤΑΚΤΙΚΑ ΓΙΑ ΖΗΜΙΕΣ ΣΤΟ ΚΑΛΩΔΙΟ, ΤΟ ΦΙΣ, ΠΕΡΙΦΡΑΞΗΣ ΚΑΙ ΑΛΛΑ ΜΕΡΗ ΚΑΙ ΣΕ ΠΕΡΙΠΤΩΣΗ ΤΕΤΟΙΑΣ ΖΗΜΙΑΣ ΠΟΥ ΔΕΝ ΠΡΕΠΕΙ ΝΑ ΧΡΗΣΙΜΟΠΟΙΕΙΤΑΙ.
- Η ΣΥΝΤΗΡΗΣΗ ΤΩΝ ΒΡΕΦΩΝ ΠΡΕΠΕΙ ΝΑ ΧΡΗΣΙΜΟΠΟΙΕΙΤΑΙ ΜΟΝΟ ΜΕ ΤΟ ΣΥΝΙΣΤΩΜΕΝΟ ΜΕΤΑΤΡΟΠΗ.

### ΥΨΗΛΗ ΚΑΡΕΚΛΑ

- Η ΨΗΛΗ ΚΑΡΕΚΛΑ ΕΙΝΑΙ ΣΧΕΔΙΑΣΜΕΝΗ ΓΙΑ ΠΑΙΔΙΑ ΗΛΙΚΙΑΣ ΑΠΟ 6 ΜΗΝΩΝ ΕΩΣ 15 ΚΙΛΑ.

- ΜΗΝ ΧΡΗΣΙΜΟΠΟΙΗΣΤΕ ΤΟ ΠΡΟΪΟΝ ΩΣ ΥΨΗΛΟ ΚΑΘΙΣΜΑ ΕΩΣ ΤΟ ΠΑΙΔΙ ΜΠΟΡΕΙ ΝΑ ΕΙΝΑΙ ΚΑΘΕ ΕΓΚΑΤΑΣΤΑΣΗ. Ο ΔΙΣΚΟΣ ΚΑΙ ΤΑ ΕΞΑΡΤΗΜΑΤΑ ΤΟΥ ΔΕΝ ΠΡΟΟΡΙΖΟΝΤΑΙ ΝΑ ΣΤΗΡΙΞΟΥΝ ΤΟ ΒΑΡΟΣ ΤΟΥ ΠΑΙΔΙΟΥ. Ο ΔΙΣΚΟΣ ΔΕΝ ΕΧΕΙ ΣΧΕΔΙΑΣΤΕΙ ΓΙΑ ΤΗ ΔΙΑΤΗΡΗΣΗ ΤΟΥ ΠΑΙΔΙΟΥ ΣΤΟ ΚΑΘΙΣΜΑ ΚΑΙ ΔΕΝ ΥΠΟΚΑΘΙΣΤΑ ΤΗΝ ΑΣΦΑΛΕΙΑ ΤΟΥ ΚΑΔΙΜΙΟΥ.

- ΒΕΒΑΙΩΘΕΙΤΕ ΟΤΙ ΤΟ ΠΡΟΪΟΝ ΕΤΣΙ ΩΣΤΕ ΤΟ ΠΑΙΔΙ ΕΙΝΑΙ ΜΑΚΡΙΑ ΑΠΟ ΚΙΝΔΥΝΟΥΣ, ΟΠΩΣ ΗΛΕΚΤΡΙΚΑ ΚΑΛΩΔΙΑ, ΘΕΡΜΟΤΗΤΑΣ ΠΗΓΕΣ ΘΕΡΜΟΤΗΤΑΣ Η ΠΥΡΚΑΓΙΑ, ΟΠΩΣ ΤΟ ΦΥΣΙΚΟ ΑΕΡΙΟ ΕΣΤΙΑΣ, ΗΛΕΚΤΡΙΚΑ ΚΑΛΟΡΙΦΕΡ, ΚΑΠ

- Η ΨΗΛΗ ΚΑΡΕΚΛΑ ΕΧΕΙ ΣΧΕΔΙΑΣΤΕΙ ΓΙΑ ΧΡΗΣΗ ΣΕ ΠΙΝΑΚΕΣ ΧΩΡΙΣ ΤΟ ΔΟΧΕΙΟ. ΕΙΝΑΙ ΚΑΤΑΛΛΗΛΟ ΓΙΑ ΠΑΙΔΙΑ ΑΠΟ 12 ΜΗΝΕΣ ΗΛΙΚΙΑΣ ΜΕ ΒΑΡΟΣ 15 ΚG. ΕΝΑ ΕΝΙΑΙΟ ΠΡΟΪΟΝ ΠΟΥ ΑΚΟΛΟΥΕΙ ΤΗΝ ΑΝΑΠΤΥΞΗ ΤΟΥ ΠΑΙΔΙΟΥ ΣΑΣ.

- ΑΠΟ Ο ΕΩΣ 6 ΜΗΝΕΣ, ΜΙΑ ΑΣΦΑΛΕΙΑ ΣΤΗΡΗΣΗΣ.

- ΑΠΟ ΤΗΝ ΗΛΙΚΙΑ ΤΩΝ 6 ΜΗΝΩΝ, ΜΙΑ ΨΗΛΗ ΚΑΡΕΚΛΑ ΓΙΑ ΦΑΓΗΤΟ, ΠΑΙΧΝΙΔΙ ΚΑΙ ΧΑΛΑΡΩΣΗ.

- ΑΠΟ ΤΗΝ ΗΛΙΚΙΑ ΤΩΝ 12 ΜΗΝΩΝ, ΜΙΑ ΨΗΛΗ ΚΑΡΕΚΛΑ ΧΩΡΙΣ ΤΣΑΝΤΑ, ΓΙΑ ΤΑ ΚΑΘΙΣΕΙ ΣΤΟ ΤΡΑΠΕΖΙ ΜΕ ΤΟΥΣ ΕΝΗΛΙΚΕΣ.

### ΜΠΟΡΕΙΤΕ ΝΑ ΜΗΝΕΤΕ

- ΟΙ ΕΛΑΧΙΣΤΕΣ ΔΙΑΣΤΑΣΕΙΣ (ΠΛΑΤΟΣ ΚΑΙ ΒΑΘΟΣ) ΤΗΣ ΕΔΡΑΣ ΑΠΟΤΙΣ ΚΑΡΕΚΛΕΣ ΓΙΑ ΤΑ ΟΠΟΙΑ ΠΡΟΟΡΙΖΕΤΑΙ Η ΚΑΡΕΚΛΑ ΠΡΟΣΑΡΜΟΣΜΕΝΑ ΚΑΘΙΣΜΑΤΩΝ, ΠΡΕΠΕΙ ΝΑ ΕΙΝΑΙ ΤΟΥΛΑΧΙΣΤΟΝ 20 ΜΜ ΜΕΓΑΛΥΤΕΡΗ ΑΠΟ ΤΙΣ ΔΙΑΣΤΑΣΕΙΣ BASE (ΠΛΑΤΟΣ ΚΑΙ ΒΑΘΟΣ) ΤΗΣ ΕΔΡΑΣ ΠΡΟΣΑΡΜΟΣΜΕΝΑ ΜΕΤΡΙΕΤΑΙ ΠΑΝΩ ΣΤΟ ΚΑΘΙΣΜΑ.

- ΤΟ ΕΛΑΧΙΣΤΟ ΥΨΟΣ ΤΩΝ ΣΤΟ ΕΡΕΙΣΙΩΤΩ ΤΟΥ ΚΑΡΕΚΛΕΣ ΓΙΑ ΤΑ ΟΠΟΙΑ ΠΡΟΟΡΙΖΕΤΑΙ ΤΟ ΠΡΟΪΟΝ, ΘΑ ΤΟΥΛΑΧΙΣΤΟΝ 100 ΜΜ ΜΕΓΑΛΥΤΕΡΟ ΑΠΟ ΤΟ ΥΨΟΣ ΣΗΜΕΙΩΝ ΑΓΚΥΡΩΣΗΣ ΤΟΥ ΣΥΣΤΗΜΑΤΟΣ ΠΡΟΕΔΡΙΑ ΣΤΕΡΕΩΣΕΩΣ ΜΕΤΡΗΘΕΙ.

- ΠΑΝΤΑ ΧΡΗΣΙΜΟΠΟΙΗΣΤΕ ΤΟ ΣΥΣΤΗΜΑ ΕΓΚΑΤΑΣΤΑΣΗΣ ΚΑΙ ΒΕΒΑΙΩΘΕΙΤΕ ΟΤΙ ΕΙΝΑΙ ΟΠΟΙΑ ΕΙΝΑΙ ΕΓΚΑΤΕΣΤΗΜΕΝΗ

- ΠΑΝΤΑ ΧΡΗΣΙΜΟΠΟΙΗΣΤΕ ΤΟ ΣΥΣΤΗΜΑ ΠΡΟΣΦΥΓΗΣ ΣΑΛΟΝΙΟΥ ΚΑΙ ΝΑ ΕΞΑΣΦΑΛΙΣΤΕ ΟΤΙ ΕΙΝΑΙ ΟΠΟΙΑ ΕΙΝΑΙ ΕΓΚΑΤΕΣΤΗΜΕΝΗ ΠΡΙΝ ΤΗ ΧΡΗΣΗ

- ΕΛΕΓΧΤΕ ΠΑΝΤΑ ΤΗΝ ΑΣΦΑΛΕΙΑ ΚΑΙ ΤΗ ΣΤΑΘΕΡΟΤΗΤΑ ΤΟΥ ΚΑΘΙΣΤΙΚΟΥ ΣΤΗΝ ΚΑΡΕΚΛΑ ΕΝΗΛΙΚΩΝ ΠΡΙΝ ΧΡΗΣΙΜΟΠΟΙΗΣΤΕ.

- ΜΗΝ ΧΡΗΣΙΜΟΠΟΙΗΣΤΕ ΤΟΝ ΑΥΤΟΚΙΝΗΤΟ ΣΑΛΟΝΙ ΣΕ ΣΚΑΛΑ Η ΣΚΑΛΕΣ.

- ΤΟ ΠΡΟΪΟΝ ΑΥΤΟ ΠΡΟΟΡΙΖΕΤΑΙ ΓΙΑ ΠΑΙΔΙΑ ΠΟΥ ΜΠΟΡΟΥΝ ΝΑ ΕΓΚΑΤΑΣΤΑΘΟΥΝ ΧΩΡΙΣ ΔΙΑΛΥΤΗ (ΤΟΥΛΑΧΙΣΤΟΝ 6 ΜΗΝΕΣ) ΚΑΙ ΜΕΧΡΙ 36 ΜΗΝΩΝ Η ΜΕ ΜΕΓΙΣΤΟ ΒΑΡΟΣ 15 ΚG.

- Ο ΠΡΟΕΔΡΟΣ ΕΝΗΛΙΚΩΝ ΜΕ ΤΗΝ ΚΑΡΕΚΛΑ MOUNTED SEAT ΤΟΠΟΘΕΤΕΙΤΑΙ ΣΕ ΜΙΑ ΘΕΣΗ ΟΠΟΥ ΤΟ ΠΑΙΔΙ ΔΕΝ ΜΠΟΡΕΙ ΝΑ ΧΡΗΣΙΜΟΠΟΙΕΙ ΤΑ ΠΟΔΙΑ ΤΟΥ ΓΙΑ ΝΑ ΘΩΝΗΣΕΙ ΕΠΑΝΩ ΣΤΟ ΤΡΑΠΕΖΙ Η ΟΠΟΙΔΗΔΗΠΟΤΕ ΑΛΛΗ ΔΟΜΗ ΟΠΩΣ ΑΥΤΟ ΜΠΟΡΕΙ ΝΑ ΠΡΟΚΑΛΕΣΕΙ ΤΗΝ ΣΥΜΒΟΥΛΗ ΠΑΝΩ ΤΟΥ ΠΡΟΕΔΡΙΑ ΕΝΗΛΙΚΩΝ ΥΠΟΣΤΗΡΙΞΗΣ

Ο ΠΡΟΕΔΡΟΣ ΤΟΠΟΘΕΤΗΣΗ SEAT.

- ΝΑ ΜΗΝ ΧΡΗΣΙΜΟΠΟΙΗΣΕΤΕ ΤΟ ΚΑΘΙΣΜΑ ΣΤΗΝ ΚΑΡΕΚΛΩΣΗ ΕΑΝ ΑΚΟΛΟΥΘΕΙ ΟΠΟΙΩΔΗΠΟΤΕ ΜΕΡΟΣ ΕΜΦΑΝΙΣΤΕ, ΑΦΑΙΡΕΣΤΕ Η ΖΑΣΤΕ.

- ΝΑ ΜΗΝ ΧΡΗΣΙΜΟΠΟΙΗΣΤΕ ΑΞΕΣΟΥΑΡ Η ΑΝΤΑΛΛΑΚΤΙΚΑ, ΕΚΤΟΣ ΑΠΟ ΕΓΚΕΚΡΙΜΕΝΑ ΑΠΟ ΤΟΝ ΚΑΤΑΣΚΕΥΑΣΤΗ

### ΓΙΑ ΑΣΦΑΛΗ ΧΡΗΣΗ ΜΠΑΤΑΡΙΑΣ

1. ΚΡΑΤΗΣΤΕ ΤΑ ΜΠΑΤΑΡΙΕΣ ΑΠΟ ΤΗΝ ΠΑΡΟΧΗ ΤΩΝ ΠΑΙΔΙΩΝ.
2. ΜΟΝΟ ΝΑ ΧΡΗΣΙΜΟΠΟΙΗΘΟΥΝ ΣΤΙΣ ΣΥΣΚΕΥΑΣΜΕΝΕΣ ΜΠΑΤΑΡΙΕΣ Η ΙΣΟΔΥΝΑΜΕΣ, ΒΟΛΤΑ ΚΑΙ ΜΕΓΕΘΟΣ.

3. ΟΙ ΜΠΑΤΑΡΙΕΣ ΕΙΣΑΓΟΝΤΑΙ ΜΕ ΤΗ ΣΩΣΤΗ ΠΟΛΙΤΙΚΗ.

4. ΑΦΑΙΡΕΣΗΤΕ ΤΙΣ ΕΞΑΤΜΗΘΕΙΣΕΣ ΜΠΑΤΑΡΙΕΣ ΑΠΟ ΤΟ ΠΡΟΪΟΝ.

5. ΜΗΝ ΑΚΟΛΟΥΘΗΣΤΕ ΤΙΣ ΚΥΚΛΩΤΕΣ ΤΕΡΜΑΤΙΚΕΣ ΛΥΣΕΙΣ.

6. ΠΡΕΠΕΙ ΝΑ ΑΦΑΙΡΟΥΝΤΑΙ ΟΙ ΣΥΝΑΛΛΑΓΕΣ ΜΠΑΤΑΡΙΕΣ ΠΡΙΝ ΠΡΕΠΕΙ ΝΑ ΧΡΕΩΣΤΕ.

7. ΟΙ ΕΠΑΝΑΦΟΡΤΙΖΟΜΕΝΕΣ ΜΠΑΤΑΡΙΕΣ ΠΡΕΠΕΙ ΝΑ ΒΑΡΥΝΟΥΝ ΜΟΝΟ ΥΠΟ ΤΗΝ ΕΠΟΠΤΕΙΑ ΤΩΝ ΕΝΗΛΙΚΩΝ. ΜΗ ΕΠΑΝΑΦΟΡΤΙΖΟΜΕΝΕΣ ΜΠΑΤΑΡΙΕΣ ΔΕΝ ΠΡΕΠΕΙ ΝΑ ΑΝΑΚΑΛΥΨΟΝΤΑΙ.

8. ΟΠΟΙΔΗΔΗΠΟΤΕ ΜΠΑΤΑΡΙΑ ΜΠΟΡΕΙ ΝΑ ΔΙΑΡΡΕΥΣΕΙ ΜΠΑΤΑΡΙΑΣ ΟΞΥ ΑΝ ΑΝΑΜΙΧΘΕΙ ΜΕ ΕΝΑΝ ΔΙΑΦΟΡΕΤΙΚΟ ΤΥΠΟ ΜΠΑΤΑΡΙΑΣ, ΕΑΝ ΔΕΝ ΣΥΝΔΕΘΕΙ ΣΩΣΤΑ (PUT ΣΤΗΝ ΠΛΑΤΗ-ΘΑΛΑΜΟΥΣ) Η ΑΝ ΟΛΕΣ ΜΠΑΤΑΡΙΕΣ ΔΕΝ ΑΝΤΙΚΑΘΙΣΤΑΝΤΑΙ Η ΑΝΑΠΛΗΡΩΜΕΝΟΥ ΤΑΥΤΟΧΡΟΝΑ. ΜΗΝ ΜΕΙΖΕΤΕ ΠΑΛΑΙΑ ΚΑΙ ΝΕΕΣ ΜΠΑΤΑΡΙΕΣ. ΜΗ ΜΕΙΖΕΤΕ ΜΠΑΤΑΡΙΕΣ ALKALINE, STANDARD (ΚΑΡΒΟΝ-ΦΕΚΑΣΜΑ) Η ΑΝΑΚΑΛΥΨΕΤΕ (ΝΙΚΕΛ-ΚΑΤΜΙΜ).

9. ΟΠΟΙΔΗΔΗΠΟΤΕ ΜΠΑΤΑΡΙΑ ΜΠΟΡΕΙ ΝΑ ΔΙΑΤΡΕΨΕΙ ΟΞΥ ΜΠΑΤΑΡΙΩΝ Η ΕΞΑΓΩΓΗΣ ΕΑΝ ΔΙΑΦΥΓΕΤΑΙ ΣΕ ΦΩΤΙΑ Η ΕΝΑ ΠΡΟΣΩΠΟ ΠΡΕΠΕΙ ΝΑ ΦΟΡΤΙΖΕΙ ΜΙΑ ΜΠΑΤΑΡΙΑ ΠΟΥ ΔΕΝ ΠΡΟΟΡΙΖΕΤΑΙ ΝΑ ΑΝΑΚΑΛΥΠΤΕΙ.

10. ΠΟΤΕ ΔΕΝ ΕΠΑΝΑΦΟΡΙΖΕΤΕ ΕΝΑ ΚΥΤΤΑΡΙ ΤΟΥ ΕΝΟΣ ΤΥΠΟΥ ΣΕ ΣΥΣΚΕΥΗ ΑΝΑΚΑΤΑΣΚΕΥΗΣ ΓΙΑ ΚΥΤΤΑΡΑ ΑΛΛΟΥ ΤΥΠΟΥ.

11. ΑΠΕΝΕΡΓΟΠΟΙΗΣΤΕ ΑΜΕΣΕΣ ΜΠΑΤΑΡΙΕΣ ΦΟΤΕΙΝΕΣ ΜΠΑΤΑΡΙΕΣ ΜΠΟΡΟΥΝ ΝΑ ΠΡΟΚΑΛΕΣΟΥΝ ΚΑΥΣΟΔΟΤΕΣ ΣΤΟ ΔΕΡΜΑ Η ΑΛΛΕΣ ΠΡΟΖΩΠΙΚΕΣ ΖΗΜΙΕΣ. ΚΑΤΑ ΤΗΝ ΑΠΟΣΥΡΞΗ ΤΩΝ ΜΠΑΤΑΡΙΩΝ, ΒΕΒΑΙΩΘΕΙΤΕ ΟΤΙ ΜΠΟΡΕΙΤΕ ΝΑ ΜΑΖΙΖΕΤΕ ΣΕ ΚΑΤΑΛΛΗΛΟ ΤΡΟΠΟ, ΣΥΜΦΩΝΑ ΜΕ ΤΟ ΚΡΑΤΟΣ ΣΑΣ ΚΑΙ ΤΟ ΤΟΠΙΚΟ ΚΑΝΟΝΙΣΜΟ.

12. ΑΦΑΙΡΕΣΤΕ ΠΑΝΤΑ ΤΙΣ ΜΠΑΤΑΡΙΕΣ, ΕΑΝ ΤΟ ΠΡΟΪΟΝ ΔΕΝ ΠΡΕΠΕΙ ΝΑ ΧΡΗΣΙΜΟΠΟΙΕΙΤΑΙ ΓΙΑ ΜΗΝΑ Η ΠΕΡΙΣΣΟΤΕΡΑ. ΟΙ ΜΠΑΤΑΡΙΕΣ ΠΟΥ ΑΦΑΙΡΕΘΗΚΑΝ ΣΤΗΝ ΜΟΝΑΔΑ ΜΠΟΡΟΥΝ ΝΑ ΛΗΨΟΥΝ ΚΑΙ ΝΑ ΠΡΟΚΑΛΟΥΝ ΖΗΜΙΑ

13. ΣΥΝΙΣΤΩΜΕΝΕΣ ΜΠΑΤΑΡΙΕΣ ΤΥΠΟΥ-ΑΚΑΛΙΝΕΣ ΔΙΑΘΕΣΙΜΕΣ, ΜΕΓΕΘΟΣ C (LR14-1.5V). ΜΗΝ ΜΕΙΖΕΤΕ ΤΥΠΟΙ ΜΠΑΤΑΡΙΩΝ. ΑΛΛΑΞΤΕ ΤΑ ΜΠΑΤΑΡΙΕΣ ΟΤΑΝ ΤΟ ΠΡΟΪΟΝ ΣΤΑΜΑΤΑ ΝΑ ΧΡΗΣΙΜΟΠΟΙΕΙΤΑΙ ΔΙΑΣΦΑΛΙΣΤΙΚΑ.

### ΣΥΝΤΗΡΗΣΗ

ΤΟ ΠΑΡΟΝ ΠΡΟΪΟΝ ΑΠΑΙΤΕΙ ΡΥΘΜΙΖΟΜΕΝΗ ΣΥΝΤΗΡΗΣΗ ΓΙΑ ΝΑ ΚΡΑΤΗΣΕΙ ΤΗΝ ΚΑΛΥΤΕΡΗ ΕΡΓΑΣΙΑ. ΕΛΕΓΧΤΕ ΤΑΚΤΙΚΑ ΟΛΑ ΤΑ ΜΕΡΗ ΤΩ ΠΡΟΪΟΝΤΟΣ ΓΙΑ ΝΑ ΒΕΒΑΙΩΘΕΙΤΕ ΟΤΙ ΛΕΙΤΟΥΡΓΟΥΝ ΣΩΜΑΤΑ ΚΑΙ ΓΙΑ ΣΗΜΑΔΙΑ ΘΘΟΡΑΣ Η ΖΗΜΙΑΣ. ΜΟΝΟ ΑΝΤΑΛΛΑΚΤΙΚΑ ΠΟΥ ΠΑΡΕΧΟΝΤΑΙ Η ΣΥΝΙΣΤΑΤΑΙ ΑΠΟ ΤΟΝ ΚΑΤΑΣΚΕΥΑΣΤΗ ΠΡΕΠΕΙ ΝΑ ΧΡΗΣΙΜΟΠΟΙΗΘΟΥΝ.

### ΚΑΘΑΡΙΣΜΑ

ΑΝΑΦΕΡΟΝΤΕ ΣΤΗΝ ΕΤΙΚΕΤΑ ΦΡΟΝΤΙΔΑΣ ΣΤΟ ΠΡΟΪΟΝ ΓΙΑ ΟΔΗΓΙΕΣ ΚΑΘΑΡΙΣΜΟΥ ΓΙΑ ΨΟΝΤΟΥΡΓΙΕΣ. ΚΑΘΑΡΙΣΜΟΣ ΜΕΤΑΛΛΙΚΩΝ Η ΠΛΑΣΤΙΚΩΝ ΣΤΟΙΧΕΙΩΝ ΜΕ ΑΝΘΡΑΚΙΝΟ ΑΠΟΡΡΥΠΑΝΤΙΚΟ ΚΑΙ ΘΕΡΜΟ ΝΕΡΟ. ΜΗΝ ΧΡΗΣΙΜΟΠΟΙΗΣΤΕ ΚΑΘΑΡΙΣΤΙΚΟΥΣ ΚΑΘΑΡΙΣΜΟΥΣ ΚΑΘΑΡΙΣΜΟΥ ΒΟΗΘΗΤΙΚΟΥ Η ΒΕΛΟΝΙΣΜΟΥ ΒΡΥΣΕΩΣ, ΑΜΜΟΝΙΑΣ. ΒΕΒΑΙΩΘΕΙΤΕ ΟΤΙ ΤΟ ΠΡΟΪΟΝ ΕΙΝΑΙ ΕΠΤΕΛΩΣ ΣΤΕΓΝΟ ΠΡΙΝ ΧΡΗΣΙΜΟΠΟΙΗΣΤΕ Η ΑΠΟΘΗΚΕΥΣΤΕ.

## MONTAJ VE KULLANIM TALİMATI GÜÇLÜ SWING'N HIGHCHAIR

Çocuğunuzun güvenliği için lütfen bunları okuyun talimatları ve gelecekteki referanslar için saklayın.

### 1. ÜÇSTİL

Bebek salıncak, sandalyesi, 3 in 1

- A. bebek salıncak
- 1b. yüksek sandalye
- 1c. yükseltici

### 2. STANDART YAPILANDIRMA PARES

- 2a. çerçeve
- 2b. Oturma yeri
- 2c. Asılı tüp (L + R)
- 2d. ayak dayayacak yer
- 2e. Ön tepsi
- 2f. AC-DC Güç adaptörü
- 2g. Kemer (güçlendirici kullanımı)

### 3. SEÇİCİ PARÇALAR

- 3A. Oyuncak
- 3b. Uzaktan kumanda

### 4. BEBEK SALINCAK BİRLEŞTİRİN

4a-4f Aksın bu konumda olduğundan emin olun veya askı borusuyla sabitlenemedi.

### 5. OYUNCAK ÇUBUĞU TAKIN (EĞER TEDARİK EDİLİRSE)

### 6A - 6B. PİLLERİ VEYA KONEKTÖR ADAPTÖRÜNÜ TAKIN

### 7. ANAHTAR İŞLEVI

- 7.1. Hız düğmesi: 8 hız, her hızın bir hız ışığı vardır. 1. hızdan başlamak için "+" düğmesine basın, ikinci hız için tekrar basın, hızı azaltmak için "-" düğmesine basın.
- 7.2. Doğal şarkı düğmesi: 5 doğal şarkı (ilk şarkıdan başlamak için düğmeye basın, bir sonraki işleme devam etmek için tekrar basın. Doğal şarkıları kapatmak için 2 saniye basılı tutun).
- 7.3. Hız ışığı düğmesi.
- 7.4. Zamanlayıcı tuşu: 3 zamanlayıcı, 15 dakika, 30 dk, 60 dk. Ulaşmak zamanlayıcı, salıncak durur.
- 7.5. Hareket tuşu: Bebek uykuya daldıktan sonra. Bu fonksiyon seçildiğinde, hareket dedektörü bebek ağladığında sallanır.
- 7.6. Hareket kontrol lambası.
- 7.7. Güç düğmesi: düğmesine basın, salıncak gücü ile bağlanır ve güç ışığı yanar.
- 7.8. Güç ışığı.
- 7.9. Müzik, şarkı düğmesi: 15 şarkı.
- 7.10. Ses düğmesi
- 7.11. Zamanlayıcı ışığı

### 8. UZAKTAN KUMANDA FONKSİYONU (SEÇMELİ)

- 8.1. DÜĞME PİL CR2025 3V (dahil)
- 8.2. güç
- 8.3. 8 hız
- 8.4. 3 zamanlayıcı
- 8.5. 15 ninniler
- 8.6. volumn -
- 8.7. otomatik durdurma düğmesi
- 8.8. 5 doğal şarkı
- 8.9. volumn +

### 9. SALINCAK OLARAK KULLANIN

- 9a. sırtlık iki pozisyon ayan
- 9b. ayarlanabilir oyuncak bar
- 9c. footrest üç pozisyon ayan
- 9d. düğmesine basın
- 9e. ayak pedali uzunluğu iki pozisyon ayan
- 9f. sallanmaktan vazgeç
- 9g. salıncak katlamak
- 9h. katlanmış

### 10. YÜKSEK SANDALYEYE TRANSFER TRANSFERİ

### 11. YÜKSEK SANDALYE KULLANIN

- 11a. yükseklik yedi pozisyon ayan
- 11b. sırtlık 5 pozisyon ayan
- 11c. footrest üç pozisyon ayan
- 11d. ayak pedali uzunluğu iki pozisyon ayan
- 11e. ön tabla iki pozisyon ayan
- 11f. katlanır sandalyesi
- 11g. katlanmış

### 12A-12C. YÜKSELTİCİ TRANSFER SALINCAK

### 13. GÜVENLİK SİSTEMİ

### 14. KOLTUK PEDI AÇILMAK

### UYARI

ÖNEMLİ: GELECEK KULLANIM İÇİN TUTUN GELECEĞİ REFERANS İÇİN KULLANMADAN VE TUTMADAN ÖNCE BU TALİMATLARI DİKKATLE OKUYUN. BU UYARILARI VE MONTAJ TALİMATININ CİDDİ YARALANMASINA YARDIMCI OLMAYACAĞI CİDDİ YARALANMALAR VEYA ÖLÜMDE SONUÇLAR. ÜRÜNLER YETİŞTİRİLMELİ VE YETİŞKİN DENETİMİNDE KULLANILMAMASI GEREKMEKTEDİR.

- ÜRÜNLERİN ÜRETİCİ TARAFINDAN ONAYLANAN YEDEK YEDEK PARÇALARI, TORNA VEYA DAİMA YA DA KULLANILMADIĞI ÜRÜNÜ KULLANMAYIN.
- HER ZAMAN KULLANIMI. BU ÜRÜNÜ İÇERİSİNDE BEBEK İLE TAŞINMAYIN VEYA KALDIRMAYIN.
- ASLA ÇOCUĞU ASLA UNUTMAYIN. BU ÜRÜNLE ÇOCUK OYUNU OYNAMAYIN.
- BU ÜRÜNÜ YÜKSEK BİR YÜZEYDE YER ALMAK İÇİN TEHLİKELİDİR. DAİMA DÜZEYİNDE BİR DÜZEYDE KULLANILIR.
- ÇOK ÖNLEYİCİ YARALANMAYI BU ÜRÜNÜ DOLDURDUĞUNDA VEYA KATKIYORSA ÇOCUKLARIN UZUN OLDUĞUNDAN EMİN OLUN.
- AÇIK YANGIN VE DİĞER KAYNAKLARIN DİĞER KAYNAKLARININ, ELEKTRİK BAR YANGINLARI, GAZ YANGINLARI, VB. ÜRÜNÜN VİKİTLİLİĞİNDE.
- BU ÜRÜN, SLEEP'İN YÜKSELTİLMİŞ SÜRESİ İÇİN BÜYÜK DEĞİLDİR. ÇOCUĞUNUZU UYKU İHTİYACINIZ, ÇOCUKLARIN YERİNE UYGUN BİR YATAK YA DA YATAKLI OLMASI GEREKİR.
- ÜRÜNÜ SEAT YASTIK OLMADAN KULLANMAYIN.
- ÜRÜNÜNÜZÜ KULLANARAK DURUMUNDA HASAR VEYA BROKEN OLMALIDIR
- ÖNERİLEN SÜRÜCÜ SADECE ÖNERİLEN TRANSFORMATÖR İLE KULLANILACAKTIR. MEKANİZMALARDA PARMAKLARINIZI YERLEŞTİRMİYİN VE KORUNU AYARLAYARAK ÇOCUKLARIN LİMONLARIN HARMADAN GÜVENLİ OLDUĞUNDAN EMİN OLUN.
- DAHA UZUN SÜRELER BOYUNCA GÜNEŞ IŞIĞINA MARUZ BIRAKILAN YÜKSEK SEDİRDEN VAZGEÇİLEMEZ. ÇOCUKLARDA ÇOCUKTA YER ALMADAN ÖNCE BEKLEYİNİZ.

### BEBEK SALONU

- ÇOCUKLARIN KİLİTLİNMESİ VEYA 9KG'YE ULAŞTIRILMASI DURUMUNDA ÜRÜNÜ KULLANMAK DURDURUN.  
- KUSURSUZ SWING İLE KULLANILAN TRANSFORMATÖRLER KABLO, FİŞ, ENFEKSİYON VE DİĞER PARÇALARIN ZARARLARININ VEYA BU ZARARLARIN KULLANILMASINA

YÖNELİK OLARAK KULLANILMAMALIDIR.

- ÖNERİLEN DÖNÜŞTÜRÜCÜ TRANSFORMATÖR İLE KULLANILABİLİR.

### YÜKSEK SANDALYE

- YÜKSEK SANDALYE 15 YAŞ AĞIRLIKTA YAŞLILARIN 6 AYINDAKİ ÇOCUKLAR İÇİN TASARLANMIŞTIR.
- ÜRÜNÜ ÇOCUKLARIN YERİNE AİT OLDUĞUNDA YÜKSEK SANDALYE OLARAK KULLANMAYIN. TEPŞİ VE AKSESUAR ÇOCUKLARIN AĞIRLIĞINI DESTEKLEYEN TASARLANDI. TEPŞİ, KIZI ÇOCUKTA TUTMAK İÇİN TASARLANMIŞTIR VE GÜVENLİK UYUMUNU TABİ DEĞİLDİR.
- ÇOCUKLARIN ELEKTRİK KABLOLARI, ISI YA DA YANGIN KAYNAKLARI GAZ HOBİS, ELEKTRİK İSİTİCİLER, VB.
- YÜKSEK SANDALYE TEPŞİ OLMADAN MASALARDA KULLANIM İÇİN TASARLANMIŞTIR. 15 KG'DAKİ AĞIRLIK 12 YAŞ AÇISINDAN ÇOCUKLARA UYGUNDUR. ÇOCUĞUNUZUN BÜYÜTLÜĞÜNÜ İZLENEN TEK BİR ÜRÜN.
- 0 İLA 6 AY, KONFORLU BİR BOUNCER.
- 6 AY YAŞ, YEMEK İÇİN YÜKSEK BİR SANDALYE, OYUN VE RAHATLATMA.
- 12 AY YAŞINDAN, YETKİLİ OLMAYAN YÜKSEK BİR SANDALYE, YETİŞKİNLERLE MASA ÜSTE.

### BEBEK BOOSTER

- KOLTU MONTAJLI KOLTUĞUNUN MONTAJ EDİLDİĞİ KOLTUKLARIN KOLTUĞUNUN MİNİMUM BOYUTLARI (GENİŞ VE DERİNLİK), KOLTUĞU MONTAJLI KOLTUK TAKIMININ BAZ BOYUTLARINDAN (BÜYÜK VE DERİNLİK) BÜYÜK 20 MM BÜYÜK OLACAKTIR.
- ÜRÜNÜN AMACIYLA İLGİLİ OLAN SANDALYE YÜKSEKLİĞİ, KOLTUK TAKIM SİSTEMİNİN ÇIKARTMA NOKTALARI ARASINDAKİ EN AZ 100 MM'DAN ÖNCE OLACAKTIR.
- HERHANGİ BİR SİSTEMİ KULLANIN VE DÜZELTİLMİŞ OLDUĞUNDAN EMİN OLUN.
- KOLTUK TAKIM SİSTEMİNİ KULLANINIZ VE KULLANMADAN ÖNCE DÜZENLENMİŞ OLDUĞUNDAN EMİN OLUN.
- KULLANMADAN ÖNCE YETİŞKİN KOLTUĞUNDA KOLTUĞU MONTAJLI KOLTUKUN GÜVENLİĞİ VE STABİLİTESİNİ KONTROL EDİN.
- BU KOLTUK TAKIMININ YUVARLAK VEYA TEZGAHLAR ÜZERİNDE KULLANMAYIN.
- BU ÜRÜN ÇOCUKLARA SAHİP OLMAK ÜZERE (MİNİMUM 6 AYLIK) VEYA 36 AY YA YA DA 15 KİŞİLİK MAKSİMUM AĞIRLIĞI YAPMAKTADIR;
- KOLTUĞU MONTAJLI KOLTUKLU YETİŞKİN KOLTUĞU, ÇOCUKLARIN KOLTUK TAKIMININ DESTEKLENMESİNDE YETİŞTİRİLMİŞ KOLTUK ÜZERİNE TABİ OLABİLECEĞİ OLARAK MASA YA DA BAŞKA BİR BAŞKA KABUL ETMEMESİNE SAHİP OLDUĞU BİR KONUMDA YERLEŞTİRİLMİŞTİR.
- HERHANGİ BİR KISMININ KIRILMASI, TORNASI VEYA KAYDIRILMASI HALİNDE KOLTUK TAKIMI KULLANMAYIN.
- ÜRETİCİ TARAFINDAN ONAYLANAN AKSESUARLARIN VEYA DEĞİŞTİRME PARÇALARININ KULLANILMASI

### GÜVENLİ PİL KULLANIMI İÇİN

- ÇOCUKLARIN REACH TARAFINDAN BATARYA TUTUN.
- SADECE TAVSİYE EDİLMİŞ BATARYALAR VEYA EŞİTLİK KULLANILACAKTIR, VOLTAJ VE BOYUT.
- BATARYALAR, DOĞRU POLİTİKALARLA EKLENMİŞTİR.
- ÜRÜNDEN ÖZEL BATARYALARIN KALDIRILMASI.
- KISA DEVRE BESLEME TERMINALLERİNİ YAPMAYIN.
- ŞARJ EDİLMESİ GEREKENLERİNDEN ÖNCE ÇALIŞTIRILABİLİR BATARYALAR ÇIKARTILMALIDIR.
- RECHARGEABLE BATTERIES, YALNIZCA YETİŞKİN DENETİMİ ALTINDA ÜCRETLİ OLMAKTADIR. DOLDURULMAYAN PİLLER, RECHARGED OLMAYACAKTIR.
- HER TÜRLÜ FARKLI PİL TİPİ İLE KARŞILAŞTIRILMIŞ OLUŞAN BATARYA YARDIMCI OLABİLİR, YANLIŞ OLMADIĞINDAN EMİN OLMASIZIN VEYA TÜM AKÜLER AYNI ZAMANDA DEĞİŞTİRİLMİYİN VEYA ARACILYORSA. ESKİ VE YENİ PİLLERİ KARIŞTIRMA. ALKALINE, STANDART (KARBON-ÇİNKO) VEYA SIZDIRMAZLIK (NİKEL-CADMİUM) PİLLERİ KARIŞTIRMAYIN.
- PİLİ YA DA YA DA BİR GİRİŞTE KABUL EDİLDİĞİNDE PİL VEYA DÖKÜLMEME YÖNELİK PİLİ AZALTILABİLİR VE PÜSKÜRTME YAPILACAKTIR.

10. BİR TİPİN HÜCRESİ İÇİN YAPILAN BİR REKTÖRDE BİR TİPİN HÜCRESİNİ RAKET ETMEYİN.

- HEMEN HAZIR AKÜLER HEMEN DİKKAT EDİN. KIYMETLİ BATARYALAR ÇİLT YANIKLARINA VEYA DİĞER KİŞİSEL YARALANMALAR NEDEN OLABİLİR. BATARYALARININ TAHLİYE EDİLMESİ DURUMUNDA, İYİ YÖNETİCİLERİNİZE, İHLALİNİZE VE YEREL YÖNETMELİKLERİNİZE GÖRE, DAHA ÖNEMLİDİR.
- ÜRÜNÜN BİR AY VEYA DAHA FAZLA KULLANILMAMASI HALİNDE PİLİ ÇIKARIN. ÜNİTEDE DÜZENLENEN BATARYALAR, SÖYLÜYÖR VE ZARAR VEREBİLİR.
- ÖNERİLEN TİP BATARYALAR-ALKALİN BERTARAFLARI, BOYUT C (LR14-1.5V). ASLA PİL TİPLERİ. SATISFACTORİLY OPERATYONU YAPMAK İÇİN PİL DEĞİŞTİRMELERİNİ DEĞİŞTİRİN.

### BAKIM

BU ÜRÜN İYİ ÇALIŞMA SİPARİŞİNDE TUTMAK İÇİN DÜZENLİ BAKIM GEREKTİRİR. ÜRÜNÜN TÜM PARÇALARI VE DOĞRU VEYA ZARARIN İŞARETLERİ İÇİN DOĞRU ÇALIŞTIRMALARININ TÜM PARÇALARI KONTROL EDİN. ÜRETİCİ TARAFINDAN TEDARİK EDİLEN VEYA TAVSİYE EDİLEN SADECE YEDEK PARÇALAR KULLANILMALIDIR.

### TEMİZLİK

KUMAŞLAR İÇİN TEMİZLİK TALİMATLARINDA ÜRÜN HAKKINDA BAKIM ETİKETİNE BAKIN. MILD DETERJAN VE SICAK SU İLE TEMİZ METAL VEYA PLASTİK BİLEŞENLER. AŞINDIRICI, AMMONYA BAZLI, ASLA TEMİZ VEYA SPİRİT TİPİ TEMİZLEYİCİ KULLANMAYIN. ÜRÜNÜ VEYA DEPOLANMADAN ÖNCE TAMAMEN KURUYUNUZ.

## هام! الحفاظ على المرجع المستقبلي

## AR

6. أن تكون على علم من خطر فتح النار ومصادر أخرى من الحرارة شديدة ، مثل AS ASTECH BAR FIRES ، GAS FIRES ، وما إلى ذلك. في مكانة المنتج.
7. هذا المنتج لا ينوي لفترة محدودة من النوم. يجب أن يكون لديك حاجة إلى النوم ، ثم ضع الطفل في سرير أو سرير مناسب.
8. لا تستخدم المنتج دون مقعد التثبيت.
9. التوقف عن استخدام المنتج الخاص بك يجب أن يكون عرضة للتلوث أو تمزق الأشرطة الخاملة تستخدم فقط مع المحول الموصى به.
10. لا تضع أصابعك في الأليات والتأكد من سلامة أطرافها من القمع عند تعديل الرئيس.
11. عدم مغادرة الرئيس الأعلى لضوء الشمس لفترات طويلة من الزمن. الانتظار حتى أنها قد تبدأ قبل الجلوس الطفل في الرئاسة.

### طفل سوينغ

- توقف عن استخدام المنتج عند محاولات الطفل لتخطي 9 كج أو الوصول إليها.
- يتم فحص المحولات المستخدمة مع أزرع التطويل بشكل منتظم لإحراق الضرر بالبالي ، والمكونات ، والحجز وقطع أخرى ، وفي حالة وقوع مثل هذه الأضرار لا يمكن استخدامها.
- لا يتم استخدام اللقافة المثالية إلا مع المحول الموصى به.

### كرسي عالي

- تم تصميم الرئيس العالي للأطفال من 6 أشهر من العمر حتى يصل وزنه إلى 15 كج.
- لا تستخدم المنتج كرسي عالي حتى يتمكن الطفل من الجلوس. لم يتم تصميم "الصواني" وملحقاتها لدعم "وزن الطفل". لم يتم تصميم الحربة للحفاظ على الطفل في المقعد ولا تسحب السلامة السلامة.

- تأكد من المنتج حتى أن الطفل هو FAR من مخاطر مثل الأسلاك الكهربائية ، ومصادر الحرارة من الحرارة أو الحريق ، مثل قوالب الغاز ، الكهربائية ، وما إلى ذلك.
- تم تصميم الرئاسة العالية لاستخدامها في التثبيت بدون استخدام الترام. إنها مناسبة للأطفال من 12 شهرا من العمر حتى وزن 15 كجم. منتج واحد يتابع نمو طفلك.
- من 0 إلى 6 أشهر ، منير مريح.
- من العمر من 6 أشهر ، رئيس عالية لأكل ، يلعب ويسترخي.
- من 12 شهرا ، رئيساً عال دون صفة ، في الجلوس على المنضدة مع الكبار.

### الطفل BOOSTER

- أبعاد الحد الأدنى (العرض العمق والعمق) لمقعد الرؤساء التي يكون المقصود بها كرسي المقعد ، على الأقل 20 ملم أكثر من حجم الأبعاد (العرض والعمق) للرئيس المقعد المقاس.
- الحد الأدنى من عمق الخزانة التي يقصد بها المنتج ، يجب أن يكون على الأقل 100 ملم أكثر من ارتفاع نقاط الضلع من نظام التفاضل المقاس.
- دائما استخدام نظام القيود وضمان أنها يتم تركيبها بشكل صحيح.
- استخدم دائما نظام الدخول إلى النادي وتأكد من أنه يتم تركيبه بشكل صحيح قبل الاستخدام.
- التحقق دائما من الأمان واستقرار الرئاسة المقعد على كرسي راشد قبل الاستخدام.
- لا تستخدم هذا الكرسي المصنوع بمقعد على الكرسي أو المقاعد.
- الهدف من هذا المنتج هو أن يتمكن الأطفال من البقاء دون مساعدة (الحد الأدنى لمدة 6 أشهر) وحتى 36 شهرا أو كحد أقصى بوزن 15 كجم ؛
- الرئيس المتعدد مع الرئيس يتم وضع المقعد في الموقع حيث أن الطفل غير قادر على استخدام أحد عرضه لنفع مقابل الجدول أو أي هيكل آخر حيث يمكن أن تتسبب هذه الحالة في تلميح الرئيس الذي يدعم الرئيس المتقاطع.
- عدم استخدام كرسي المقعد إذا تم كسر أي جزء أو كسر أو مفقود.
- عدم استخدام الملحقات أو قطع غيار أخرى غير تلك المعتمدة من قبل الشركة المصنعة

## هام! الحفاظ على المرجع المستقبلي

## AR

8. وظيفة التحكم عن بعد (الانتقائية)
1. 8.1. SWING'N HIGHCHAIR BUTTONLE BATTERY CR2025 3V (شامل)
2. 8.2. قوة
3. 8.3. سرعة
4. 8.4. 3 موقت
5. 8.5. 15 هويدات
6. 8.6. volumn -
7. 8.7. زر التوقف التلقائي
8. 8.8. 5 أغاني طبيعية
9. 8.9. volumn +
- 9A. مسند الظهر موقفين تسمية
- 9B. شريط لعبة قابل للتحديل
- 9C. مسند للقدمين ثلاثة تعديل الموقف
- 9D. اضغظ الزر
- 9E. طول مسند القدمين اثنين من موقف الموقف
- 9H. توقف وتأرجح
- 9I. لأضعاف التآرجح
- 9J. مطوي

### 10 صباخا - 10 مساءً نقل سوينغ إلى مقعد مرتفع

11. استخدم كرسي مرتفع
- 11A. ارتفاع تعديل موقف سبعة
- 11B. مسند الظهر 5 موقف التكيف
- 11C. مسند للقدمين ثلاثة تعديل الموقف
- 11D. طول مسند القدمين اثنين من موقف الموقف
- 11E. علية أمامية اثنين من موقف الموقف
- 11F. أضعاف المرتفع
- 11G. مطوي

### 12A-12C. نقل سوينغ لتعزيز

### 13. نظام السلامة باستخدام

### 14. وسادة مقعد تتكشف

### تحذير

### هام: الحفاظ على الاستخدام المستقبلي

- اقرأ هذا التوجيه بعناية قبل استخدامه واطلب منه المرجع المستقبلي. فشل في متابعة هذه التحذيرات ويمكن أن يؤدي إلى تركيب الجمعية في إصابة خطيرة أو الموت. المنتجات التي تحتاج إلى تثبيتها من قبل البالغين واستخدامها تحت إشراف الكبار.
1. لا تستخدم المنتج إذا تم كسر أي جزء أو مفقود واستخدام فقط قطع الغيار المعتمدة من قبل الشركة المصنعة.
  2. دائما استخدام HARNESS. لا تحرك أو ترفق هذا المنتج مع الطفل داخلها.
  3. لا تترك الطفل دون قيد أو شرط. لا تدع الأطفال يلعبون بهذا المنتج.
  4. هو خطير لوضع هذا المنتج على السطح المستشري. دائما استخدام على مسطح ، طابق الطابق.
  5. TO؟ لتجنب الإصابة ، تأكد من أن الأطفال يبتعدون عنهم عند تفريغ هذا المنتج وتطويه.

### تعليمات للتجميع واستخدامها

### تحويل SWING'N HIGHCHAIR

1. سلامة طفلك ، يرجى قراءة هذه التعليمات والحفاظ عليها للرجوع إليها في المستقبل.

1. ثلاثة أسلوب
- أرجوحة أطفال ، مقعد مرتفع ، معزز 3 في 1

- 1A. طفل سوينغ
- 1B. كرسي عالي
- 1C. معزز

2. معيار التكوين القضبان
- 2A. إطار
- 2B. مقعد
- 2C. أنبوب معلق (L + R)
- 2D. مسند للقدمين
- 2E. صينية أمامية
- 2F. محول طاقة AC-DC
- 2G. حزام (استخدام الداعم)

3. انتقائي أجزاء
- 3A. شريط لعبة
- 3B. جهاز التحكم عن بعد

4. تجميع أرجوحة الطفل
- 4a-4i تأكد من عدم تثبيت المحور في هذا الموضع مع المثبت في أنبوب التعليق.

5. تثبيت شريط اللعبة (إذا كان العرض)

- 6A - 6B. قم بتثبيت البطاريات أو توصيل المحول



### 7. الوظيفة الرئيسية

- 7.1. زر السرعة: 8 سرعات ، كل سرعة لديها ضوء السرعة. اضغظ على الزر "4" للبدء من السرعة الأولى ، اضغظ مرة أخرى على السرعة الثانية ، واضغظ "1" لتخفيض السرعة.
- 7.2. زر الأغنية الطبيعية: 5 أغاني طبيعية (اضغظ على الزر لبدء من الأغنية الأولى ، ثم اضغظ مرة أخرى للانتقال إلى الأغنية التالية ، ثم اضغظ مع الاستمرار لمدة ثابتيين لإيقاف الأغاني الطبيعية).
- 7.3. زر سرعة الضوء.
- 7.4. زر الموقت: 3 موقات ، 15 دقيقة ، 30 دقيقة ، 60 دقيقة. الوصول إلى جهاز ضبط الوقت ، يتوقف التآرجح.
- 7.5. زر الحركة: بعد النوم الطفل. عند تحديد هذه الوظيفة ، يبدأ كاشف الحركة بالتآرجح عندما يهتز الطفل من البكاء.
- 7.6. ضوء التحكم في الحركة.
- 7.7. زر الطاقة: اضغظ على زر ، والتآرجح يتصل بالطاقة ، وضوء الطاقة يتحول الضوء.
- 7.8. ضوء السلطة.
- 7.9. الموسيقى ، زر الأغنية: 15 أغنية.
- 7.10. زر التحكم في الصوت
- 7.11. ضوء الموقت.





KIKKA BOO Bulgaria  
Vasil Levski 121  
Plovdiv, Bulgaria  
office@kikkaboo.com

 Kikkaboo (Bulgaria)  
 kikkabooworld

KIKKA BOO Spain  
Calle Sos Del Rey Catolico, 16, 7C  
Granada, Spain  
office@kikkaboo.com

 Kikkaboo Spain  
 kikkaboospain

[www.kikkaboo.com](http://www.kikkaboo.com)